

2020

# Έκθεση Διαφάνειας 2020

ΟΣΔΕΛ

ΟΣΔΕΛ ΕΚΘΕΣΗ ΔΙΑΦΑΝΕΙΑΣ 2020

Σελίδα 1



ΕΤΗΣΙΑ ΕΚΘΕΣΗ ΔΙΑΦΑΝΕΙΑΣ

ΟΡΓΑΝΙΣΜΟΣ ΣΥΛΛΟΓΙΚΗΣ ΔΙΑΧΕΙΡΙΣΗΣ ΕΡΓΩΝ ΤΟΥ ΛΟΓΟΥ ΣΥΝ ΠΕ

ΔΙΑΧΕΙΡΙΣΗ ΠΝΕΥΜΑΤΙΚΩΝ ΔΙΚΑΙΩΜΑΤΩΝ

ΑΦΜ: 096207020



ΑΘΗΝΑ, ΜΑΪΟΣ 2021

ΟΣΔΕΛ ΕΚΘΕΣΗ ΔΙΑΦΑΝΕΙΑΣ 2020

<b>1. ΓΕΝΙΚΕΣ ΠΛΗΡΟΦΟΡΙΕΣ .....</b>	<b>4</b>
1.1 Περιεχόμενα Ετήσιων Χρηματοοικονομικών καταστάσεων- Ισολογισμού.....	4
1.2 Έκθεση για τις δραστηριότητες του φορολογικού έτους.....	24
1.3 Νομική Δομή και δομή διακυβέρνησης του Οργανισμού .....	29
1.3.1.Νομική Δομή.....	29
1.3.2 Διακυβέρνηση του ΟΣΔΕΛ.....	32
1.3.2.1 Γενική Συνέλευση.....	32
1.3.2.2 Εποπτικό Συμβούλιο .....	32
1.3.2.3 Διοικητικό Συμβούλιο.....	34
1.3.2.4.Οργανωτική Δομή του Οργανισμού.....	37
1.4 Πληροφορίες άλλων οντοτήτων.....	38
1.5 Αμοιβές Εποπτικού, ΔΣ και Διεύθυνσης.....	38
<b>2. ΕΣΟΔΑ-ΕΞΟΔΑ ΟΡΓΑΝΙΣΜΟΥ .....</b>	<b>42</b>
2.1 Έσοδα του Οργανισμού .....	42
2.2 Κόστος Διαχείρισης του Οργανισμού.....	47
2.3. Οφειλόμενα ποσά Διανομών .....	53
<b>3. ΕΙΔΙΚΗ ΕΚΘΕΣΗ ΚΟΙΝΩΝΙΚΩΝ, ΠΟΛΙΤΙΣΤΙΚΩΝ ΚΑΙ ΕΚΠΑΙΔΕΥΤΙΚΩΝ</b>	
<b>ΔΑΠΑΝΩΝ .....</b>	<b>64</b>
3.1 Γενικές πληροφορίες.....	64
3.2 Δράσεις – χορηγίες 2020.....	65
<b>4.ΕΚΘΕΣΗ ΕΛΕΓΧΟΥ ΤΩΝ ΟΡΚΩΤΩΝ ΕΛΕΓΚΤΩΝ ΕΠΙ ΤΩΝ ΟΙΚΟΝΟΜΙΚΩΝ</b>	
<b>ΚΑΤΑΣΤΑΣΕΩΝ.....</b>	<b>66</b>

## 1. ΓΕΝΙΚΕΣ ΠΛΗΡΟΦΟΡΙΕΣ

---

### ΟΙΚΟΝΟΜΙΚΕΣ ΚΑΤΑΣΤΑΣΕΙΣ - ΙΣΟΛΟΓΙΣΜΟΣ της 31/12/2020 του ΟΡΓΑΝΙΣΜΟΥ ΔΙΑΧΕΙΡΙΣΗΣ ΕΡΓΩΝ ΤΟΥ ΛΟΓΟΥ ΣΥΝ ΠΕ

#### 1.1 Περιεχόμενα Ισολογισμού-Ετήσιων Χρηματοοικονομικών καταστάσεων

---

1. ΙΣΟΛΟΓΙΣΜΟΣ-ΚΑΤΑΣΤΑΣΗ ΑΠΟΤΕΛΕΣΜΑΤΩΝ-ΚΑΤΑΣΤΑΣΗ ΧΡΗΜΑΤΟΡΟΩΝ

2. ΠΡΟΣΑΡΤΗΜΑ (ΣΗΜΕΙΩΣΕΙΣ) επί των χρηματοοικονομικών καταστάσεων της 31ης Δεκεμβρίου 2020 (Σύμφωνα με όσα προβλέπονται στο άρθρο 29 του Ν.4308/2014)

A. ΓΕΝΙΚΑ ΓΙΑ ΤΟΝ ΟΡΓΑΝΙΣΜΟ (παρ. 3 άρθρου 29)

B. ΠΑΡΑΓΟΝΤΕΣ ΠΟΥ ΘΕΤΟΥΝ ΣΕ ΚΙΝΔΥΝΟ ΤΗΝ ΠΡΟΟΠΤΙΚΗ ΤΟΥ ΟΡΓΑΝΙΣΜΟΥ ΩΣ ΣΥΝΕΧΙΖΟΜΕΝΗΣ ΔΡΑΣΤΗΡΙΟΤΗΤΑΣ

Γ. ΛΟΓΙΣΤΙΚΕΣ ΠΟΛΙΤΙΚΕΣ (παρ. 5 άρθρου 29)

Δ. ΑΝΑΛΥΣΕΙΣ ΚΟΝΔΥΛΙΩΝ ΧΡΗΜΑΤΟΟΙΚΟΝΟΜΙΚΩΝ ΚΑΤΑΣΤΑΣΕΩΝ

**ΕΤΗΣΙΕΣ ΧΡΗΜΑΤΟΟΙΚΟΝΟΜΙΚΕΣ ΚΑΤΑΣΤΑΣΕΙΣ ΤΟΥ  
ΟΡΓΑΝΙΣΜΟΥ ΔΙΑΧΕΙΡΙΣΗΣ ΕΡΓΩΝ ΤΟΥ ΛΟΓΟΥ ΣΥΝ ΠΕ την  
31/12/2020**

**( Σύμφωνα με τα «Ελληνικά Λογιστικά Πρότυπα (Ε.Λ.Π.) » – Ν. 4308/2014 )**

**ΟΡΓΑΝΙΣΜΟΣ ΣΥΛΛΟΓΙΚΗΣ ΔΙΑΧΕΙΡΙΣΗΣ ΕΡΓΩΝ ΤΟΥ ΛΟΓΟΥ  
ΘΕΜΙΣΤΟΚΛΕΟΥΣ αρ.73 , Τ.Κ. 10683 Αθήνα  
ΑΡΙΘΜΟΣ Γ.Ε.ΜΗ. 123601801000**



**Αθήνα, Μάιος 2021**

## ΠΕΡΙΕΧΟΜΕΝΑ

### 1. ΟΙΚΟΝΟΜΙΚΕΣ ΚΑΤΑΣΤΑΣΕΙΣ

- A. ΙΣΟΛΟΓΙΣΜΟΣ
- B. ΚΑΤΑΣΤΑΣΗ ΑΠΟΤΕΛΕΣΜΑΤΩΝ
- Γ. ΚΑΤΑΣΤΑΣΗ ΧΡΗΜΑΤΟΡΟΩΝ

### 2. ΠΡΟΣΑΡΤΗΜΑ (ΣΗΜΕΙΩΣΕΙΣ) επί των χρηματοοικονομικών καταστάσεων της 31ης Δεκεμβρίου 2020 (Σύμφωνα με όσα προβλέπονται στο άρθρο 29 του Ν.4308/2014)

- A. ΓΕΝΙΚΑ ΓΙΑ ΤΟΝ ΟΡΓΑΝΙΣΜΟ (παρ. 3 άρθρου 29)
- B. ΠΑΡΑΓΟΝΤΕΣ ΠΟΥ ΘΕΤΟΥΝ ΣΕ ΚΙΝΔΥΝΟ ΤΗΝ ΠΡΟΟΠΤΙΚΗ ΤΟΥ ΟΡΓΑΝΙΣΜΟΥ ΩΣ ΣΥΝΕΧΙΖΟΜΕΝΗΣ ΔΡΑΣΤΗΡΙΟΤΗΤΑΣ
- Γ. ΛΟΓΙΣΤΙΚΕΣ ΠΟΛΙΤΙΚΕΣ (παρ. 5 άρθρου 29)
- Δ. ΑΝΑΛΥΣΕΙΣ ΚΟΝΔΥΛΙΩΝ ΧΡΗΜΑΤΟΟΙΚΟΝΟΜΙΚΩΝ ΚΑΤΑΣΤΑΣΕΩΝ

**ΟΡΓΑΝΙΣΜΟΣ ΣΥΛΛΟΓΙΚΗΣ ΔΙΑΧΕΙΡΙΣΗΣ ΕΡΓΩΝ ΤΟΥ ΛΟΓΟΥ**

**ΕΤΗΣΙΕΣ ΑΤΟΜΙΚΕΣ ΕΝΟΠΟΙΗΜΕΝΕΣ ΟΙΚΟΝΟΜΙΚΕΣ ΚΑΤΑΣΤΑΣΕΙΣ**

για την χρήση από

1η Ιανουαρίου 2020 έως την 31η Δεκεμβρίου 2020

( Σύμφωνα με τα «Ελληνικά Λογιστικά Πρότυπα (Ε.Λ.Π.) » – Ν. 4308/2014 )

Βεβαιώνεται ότι οι συνημμένες Ετήσιες Ατομικές Οικονομικές Καταστάσεις είναι εκείνες που εγκρίθηκαν από το Διοικητικό Συμβούλιο του «**ΟΡΓΑΝΙΣΜΟΣ ΣΥΛΛΟΓΙΚΗΣ ΔΙΑΧΕΙΡΙΣΗΣ ΕΡΓΩΝ ΤΟΥ ΛΟΓΟΥ**» ΑΣΤΙΚΗ ΜΗ ΚΕΡΔΟΣΚΟΠΙΚΗ ΣΥΝ ΠΕ, στις **05/05/2021**.

Διεύθυνση έδρας **ΘΕΜΙΣΤΟΚΛΕΟΥΣ 73, ΑΘΗΝΑ ΤΚ 10683**  
**ΑΡ. ΓΕΜΗ 123601801000**

**Ο Πρόεδρος του ΔΣ**



**ΚΑΡΑΤΖΑΣ ΑΝΤΩΝΙΟΣ**  
**Α.Δ.Τ. ΑΒ309369**

**Ο Αντιπρόεδρος του ΔΣ**



**ΔΡΑΚΟΝΤΑΕΙΔΗΣ ΦΙΛΙΠΠΟΣ**  
**Α.Δ.Τ. Σ272247**

**Ο Λογιστής**



**ΚΟΥΦΟΛΙΟΥΛΙΟΣ ΣΕΡΑΦΕΙΜ**  
**Α.Δ.Τ. Κ011587**  
**Α'ΤΑΞΗΣ 0116139**

## 1. ΙΣΟΛΟΓΙΣΜΟΣ- ΚΑΤΑΣΤΑΣΗ ΑΠΟΤΕΛΕΣΜΑΤΩΝ-ΚΑΤΑΣΤΑΣΗ ΧΡΗΜΑΤΟΡΟΩΝ

### Α. ΙΣΟΛΟΓΙΣΜΟΣ

ΙΣΟΛΟΓΙΣΜΟΣ της 31ης ΔΕΚΕΜΒΡΙΟΥ 2020 - 23η ΕΤΑΙΡΙΚΗ ΧΡΗΣΗ (1 ΙΑΝΟΥΑΡΙΟΥ 2020 - 31 ΔΕΚΕΜΒΡΙΟΥ 2020)		
ΟΣΔΕΛ ΣΥΝ ΠΕ-ΑΦΜ 096207020		
	2020	2019
<b>Μη κυκλοφορούντα περιουσιακά στοιχεία</b>		
Ακίνητα	259.807,30	273.469,99
Λοιπός Εξοπλισμός	9.936,92	13.745,30
<b>Σύνολο</b>	<b>269.744,22</b>	<b>287.215,29</b>
<b>Αυλα πάγια στοιχεία</b>		
Λοιπά αυλα	13.302,29	12.945,04
<b>Σύνολο</b>	<b>13.302,29</b>	<b>12.945,04</b>
<b>Σύνολο Παγίων</b>	<b>283.046,51</b>	<b>300.160,33</b>
<b>Χρηματοοικονομικά περιουσιακά στοιχεία</b>		
Δάνεια και απαιτήσεις	12.864,24	12.864,24
<b>Σύνολο</b>	<b>12.864,24</b>	<b>12.864,24</b>
<b>Σύνολο μη κυκλοφορούντων</b>	<b>295.910,75</b>	<b>313.024,57</b>
<b>Κυκλοφορούντα περιουσιακά στοιχεία</b>		
<b>Χρηματοοικονομικά στοιχεία και προκαταβολές</b>		
Εμπορικές απαιτήσεις	1.427.519,61	1.731.390,59
Λοιπές απαιτήσεις	45.575,39	111.331,07
Ταμειακά διαθέσιμα και ισοδύναμα	7.595.399,64	6.508.317,32
<b>Σύνολο</b>	<b>9.068.494,64</b>	<b>8.351.038,98</b>
<b>Σύνολο κυκλοφορούντων</b>	<b>9.068.494,64</b>	<b>8.351.038,98</b>
<b>Μεταβατικοί λογαριασμοί ενεργητικού</b>		
Εσοδα χρήσεως εισπρακτέα	0,00	30.323,04
<b>Σύνολο μεταβατικών λογαριασμών</b>	<b>0,00</b>	<b>30.323,04</b>
<b>ΣΥΝΟΛΟ ΕΝΕΡΓΗΤΙΚΟΥ</b>	<b>9.364.405,39</b>	<b>8.694.386,59</b>
<b>Καθαρή θέση</b>		
<b>Καταβεβλημένα κεφάλαια</b>		
Κεφάλαιο	13.573,32	12.973,32
<b>Σύνολο</b>	<b>13.573,32</b>	<b>12.973,32</b>
<b>Αποθεματικά και αποτελέσματα εις νέο</b>		
Αποθεματικά νόμων ή καταστατικού	57.327,05	55.977,05
<b>Σύνολο</b>	<b>57.327,05</b>	<b>55.977,05</b>
<b>Σύνολο Καθαρής θέσης</b>	<b>70.900,37</b>	<b>68.950,37</b>
<b>Υποχρεώσεις</b>		
<b>Βραχυπρόθεσμες υποχρεώσεις</b>		
Εμπορικές υποχρεώσεις	173.719,41	27.510,64
Λοιποί φόροι και τέλη	140.422,24	169.933,72
Οργανισμοί κοινωνικής ασφάλισης	23.202,21	22.859,14
Λοιπές υποχρεώσεις	45.056,41	72.541,64
<b>Σύνολο υποχρεώσεων</b>	<b>382.400,27</b>	<b>292.845,14</b>
<b>Μεταβατικοί λογαριασμοί παθητικού</b>		
Εσοδα επόμενων χρήσεων	89.560,89	75.945,78
Εξοδα χρήσεως δουλευμένα (πληρωτέα)-δικαιώματα προς διανομή	8.821.543,86	8.256.645,30
<b>Σύνολο μεταβατικών λογαριασμών</b>	<b>8.911.104,75</b>	<b>8.332.591,08</b>
<b>ΣΥΝΟΛΟ ΠΑΘΗΤΙΚΟΥ</b>	<b>9.364.405,39</b>	<b>8.694.386,59</b>



**B. ΚΑΤΑΣΤΑΣΗ ΑΠΟΤΕΛΕΣΜΑΤΩΝ**
**ΚΑΤΑΣΤΑΣΗ ΑΠΟΤΕΛΕΣΜΑΤΩΝ (κατά Λειτουργία)  
ΤΟΥ ΟΡΓΑΝΙΣΜΟΥ ΔΙΑΧΕΙΡΙΣΗΣ ΕΡΓΩΝ ΤΟΥ ΛΟΓΟΥ ΣΥΝ ΠΕ**

<b>ΚΑΤΑΣΤΑΣΗ ΑΠΟΤΕΛΕΣΜΑΤΩΝ</b>	<b>2020</b>	<b>2019</b>
Πωλήσεις(έσοδα από δικαιώματα)	3.531.151,63	3.079.830,52
Πλέον πιστωτικοί τόκοι και συναφή έσοδα(από επενδ.αποθεμ.δικαιούχων)	23.341,71	54.095,57
Πλέον λοιπά έσοδα	11.616,10	4.742,64
<b>Συνολικά έσοδα</b>	<b>3.566.109,44</b>	<b>3.138.668,73</b>
Μείον δικαιώματα προς διανομή	-2.925.151,52	-2.512.616,33
<b>Καθαρά έσοδα</b>	<b>640.957,92</b>	<b>626.052,40</b>
Έξοδα διοίκησης(διαχειριστικά έξοδα)	-629.969,82	-541.658,37
Έξοδα διοίκησης(κοινωνικοπολιτιστικά έξοδα)	-10.005,00	-83.207,83
Μείον χρεωστικοί τόκοι	-983,10	-817,11
Μείον λοιπά έξοδα	0,00	-369,09
Αποτέλεσμα προ φόρων	<b>0,00</b>	<b>0,00</b>
Αποτέλεσμα περιόδου μετά απο φόρους	<b>0,00</b>	<b>0,00</b>

**Γ. ΚΑΤΑΣΤΑΣΗ ΧΡΗΜΑΤΟΡΟΩΝ**

<b>Κατάσταση Χρηματοροών (έμμεση μέθοδος)</b>		
	<b>2020</b>	<b>2019</b>
<b>Χρηματοροές από λειτουργικές δραστηριότητες</b>		
Αποτέλεσμα προ φόρων	0	0
Πλέον ή μείον προσαρμογές για:		
Αποσβέσεις και απομειώσεις ενσώματων και άυλων πάγιων	17.113,82	21.380,00
Χρεωστικοί και πιστωτικοί τόκοι (καθαρό ποσό)	-22.358,61	-53.278,46
	<u>-5.244,79</u>	<u>-31.898,46</u>
Πλέον ή μείον μεταβολές λογαριασμών κεφαλαίου κίνησης:		
Μεταβολή απαιτήσεων	399.949,70	-512.833,60
Μεταβολή υποχρεώσεων	668.068,80	805.725,10
	<u>1.068.018,50</u>	<u>292.891,50</u>
Μείον:		
Πληρωμές για χρεωστικούς τόκους	-983,1	-817,11
Πληρωμές για φόρο εισοδήματος	0	0
<b>Σύνολο</b>	<b>1.061.790,61</b>	<b>260.175,93</b>
<b>Χρηματοροές από επενδυτικές δραστηριότητες</b>		
Πληρωμές (εισπράξεις) για απόκτηση (πώληση) παγίων στοιχείων	0	0
Τόκοι εισπραχθέντες	23.341,71	54.095,57
<b>Σύνολο</b>	<b>23.341,71</b>	<b>54.095,57</b>
<b>Χρηματοροές από χρηματοδοτικές δραστηριότητες</b>		
Εισπράξεις (πληρωμές) από αύξηση (μείωση) κεφαλαίου	1.950,00	2.800,00
<b>Σύνολο</b>	<b>1.950,00</b>	<b>2.800,00</b>
<b>Συμφωνία μεταβολής διαθεσίμων</b>		
Καθαρή μεταβολή στα ταμειακά διαθέσιμα & ισοδύναμα της χρήσης	1.087.082,32	317.071,50
Ταμειακά διαθέσιμα και ισοδύναμα στην αρχή της περιόδου	6.508.317,32	6.191.245,82
Ταμειακά διαθέσιμα και ισοδύναμα στο τέλος της περιόδου	7.595.399,64	6.508.317,32

## 2. ΠΡΟΣΑΡΤΗΜΑ ΟΡΓΑΝΙΣΜΟΥ ΣΥΛΛΟΓΙΚΗΣ ΔΙΑΧΕΙΡΙΣΗΣ ΕΡΓΩΝ ΤΟΥ ΛΟΓΟΥ

### A. ΓΕΝΙΚΑ ΓΙΑ ΤΟΝ ΟΡΓΑΝΙΣΜΟ (παρ. 3 άρθρου 29)

1. Ο Οργανισμός λειτουργεί ως συνεχιζόμενη δραστηριότητα.
2. Η οντότητα δεν είναι υπό εκκαθάριση.
3. Ο Οργανισμός εμπίπτει στις οντότητες της παραγράφου 2(α) του άρθρου 1 και κατατάσσεται στην κατηγορία των μικρών οντοτήτων του άρθρου 2 του νόμου 4308/2014.
4. Τα ποσά των χρηματοοικονομικών καταστάσεων εκφράζονται σε ευρώ, που αποτελεί το λειτουργικό νόμισμα του Οργανισμού.
5. Τα ποσά δεν έχουν στρογγυλοποιηθεί εκτός αν αναφέρεται διαφορετικά.
6. Οι παρούσες χρηματοοικονομικές καταστάσεις έχουν συνταχθεί σε πλήρη συμφωνία με τον νόμο 4308/2014 και σε συμφωνία με τις απαιτήσεις του νόμου 4481/2017.

### B. ΠΑΡΑΓΟΝΤΕΣ ΠΟΥ ΘΕΤΟΥΝ ΣΕ ΚΙΝΔΥΝΟ ΤΗΝ ΠΡΟΟΠΤΙΚΗ ΤΗΣ ΕΤΑΙΡΕΙΑΣ ΩΣ ΣΥΝΕΧΙΖΟΜΕΝΗΣ ΔΡΑΣΤΗΡΙΟΤΗΤΑΣ (παρ. 4 του άρθρου 29)

Ο Οργανισμός διενήργησε σχετική αξιολόγηση και δεν εντόπισε παράγοντες που θέτουν σε κίνδυνο την προοπτική της ως συνεχιζόμενη δραστηριότητα.

### Γ. ΛΟΓΙΣΤΙΚΕΣ ΠΟΛΙΤΙΚΕΣ (παρ. 5 άρθρου 29)

Για την παρακολούθηση των επιμέρους στοιχείων των χρηματοοικονομικών καταστάσεων, ο Οργανισμός ακολουθεί τις παρακάτω λογιστικές πολιτικές.

1. Τα **ιδιοχρησιμοποιούμενα ακίνητα** επιμετρώνται στο κόστος κτήσης μείον αποσβέσεις. Τα ιδιοχρησιμοποιούμενα κτίρια αποσβένονται με ετήσιο συντελεστή απόσβεσης 4% που αντανακλά την εκτιμώμενη ωφέλιμη οικονομική ζωή τους.
2. Τα **λοιπά ενσώματα και άυλα πάγια** επιμετρούνται στο κόστος κτήσης μείον αποσβέσεις, και μείον ζημίες απομείωσης, όταν κρίνεται ότι αυτές (ζημίες απομείωσης) είναι μόνιμου χαρακτήρα. Τα λοιπά ενσώματα και άυλα πάγια αποσβένονται με τους παρακάτω συντελεστές απόσβεσης, που αντανακλούν την εκτιμώμενη ωφέλιμη οικονομική ζωή τους:

α/α	Περιγραφή	Συντελεστής απόσβεσης
1	Μηχανολογικός εξοπλισμός	10%
2	Άυλα πάγια	10%
3	Εξοπλισμός Η/Υ	20%
4	Έπιπλα και σκεύη	10%
5	Λοιπά πάγια	10%

3. Κατά την διάθεση των ενσώματων, άυλων και χρηματοοικονομικών πάγιων περιουσιακών στοιχείων, η διαφορά μεταξύ λογιστικής αξίας και τιμήματος διάθεσης αυτών, αναγνωρίζεται ως κέρδος/ζημία στην κατάσταση αποτελεσμάτων.
4. Οι προκαταβολές αναγνωρίζονται αρχικά στο κόστος κτήσης (καταβαλλόμενα ποσά). Μεταγενέστερα επιμετρώνται στο αρχικό κόστος κτήσης, μείον τα χρησιμοποιηθέντα ποσά βάσει της αρχής του δουλευμένου και τυχόν ζημίες απομείωσης.
5. Τα λοιπά μη χρηματοοικονομικά περιουσιακά στοιχεία αναγνωρίζονται αρχικά στο κόστος κτήσης. Μεταγενέστερα επιμετρώνται στη χαμηλότερη αξία μεταξύ κόστους κτήσης και ανακτήσιμης αξίας.
6. Οι λοιπές προβλέψεις αναγνωρίζονται αρχικά και επιμετρώνται μεταγενέστερα στο ονομαστικό ποσό που αναμένεται να απαιτηθεί για τον διακανονισμό τους.
7. Οι μη χρηματοοικονομικές υποχρεώσεις αναγνωρίζονται αρχικά και επιμετρώνται μεταγενέστερα στο ονομαστικό ποσό που αναμένεται να απαιτηθεί για το διακανονισμό τους.
8. Διαφορές που προκύπτουν είτε κατά την επανεκτίμησή είτε κατά τον διακανονισμό των μη χρηματοοικονομικών υποχρεώσεων, συμπεριλαμβανομένων των προβλέψεων, αναγνωρίζονται ως κέρδη ή ζημίες της περιόδου στην οποία προκύπτουν.
9. Τα έξοδα αναγνωρίζονται στην κατάσταση αποτελεσμάτων βάσει της αρχής του δουλευμένου.

- 10.** Οι μεταβολές των λογιστικών πολιτικών και οι διορθώσεις λαθών, αναγνωρίζονται αναδρομικά με τη διόρθωση:
- α)** Των λογιστικών αξιών των περιουσιακών στοιχείων, των υποχρεώσεων και της καθαρής θέσης, για την σωρευτική επίδραση της μεταβολής κατά την έναρξη και λήξη της συγκριτικής και της τρέχουσας περιόδου, και
  - β)** Των εσόδων, κερδών, εξόδων και ζημιών, όσον αφορά την επίδραση επί των λογιστικών μεγεθών της συγκριτικής περιόδου.
- 11.** Οι μεταβολές των λογιστικών εκτιμήσεων αναγνωρίζονται στην περίοδο στην οποία διαπιστώνεται ότι προκύπτουν και επηρεάζουν αυτή την περίοδο και μελλοντικές περιόδους, κατά περίπτωση. Οι αλλαγές αυτές δεν αναγνωρίζονται αναδρομικά.
- 12.** Η διόρθωση των λαθών διενεργείται άμεσα κατά τον εντοπισμό τους.
- Όταν, σε εξαιρετικές περιπτώσεις, ο Οργανισμός παρεκκλίνει από την εφαρμογή μιας διατάξεως του νόμου για να εκπληρώσει την υποχρέωση της εύλογης παρουσιάσεως των χρηματοοικονομικών καταστάσεων, γνωστοποιεί και αιτιολογεί επαρκώς την παρέκκλιση αυτή.
- Στην παρούσα περίοδο δεν προέκυψε ανάγκη τέτοιας παρεκκλίσεως.

### 13. Επίδικες υποθέσεις:

Σχετικά με τις εκκρεμείς δίκες σήμερα, του ΟΣΔΕΛ κατά τρίτων και τρίτων κατά του ΟΣΔΕΛ σας αναφέρουμε τα κάτωθι.

#### I. ΔΙΚΕΣ ΟΣΔΕΛ

##### A. ΕΚΚΡΕΜΕΙΣ ΔΙΚΕΣ ΟΣΔΕΛ ΚΑΤΑ ΤΡΙΤΩΝ

##### A.I Εκκρεμείς Αγωγές κατά εισαγωγέων τεχνικών μέσων του άρθρου 18 του νόμου 2121/1993

Στις πιο κάτω αγωγές το ποσό της αποζημίωσης αφορά μόνο τον Οσδέλ (δεν αφορά τους λοιπούς ΟΣΔ ομόδικους.)

##### 1. ΟΣΔΕΛ ΚΑΤΑ ΕΜΠΟΡΟΧΑΡΤΙΚΗΣ ΑΕΒΕ

Αγωγή για ποσό 7.918,80 για καταβολή ποσών από σύμβαση. Πλέον τόκων ποσού περίπου 2.100 ευρώ περίπου μέχρι την 31-12-22 πιθανή ημερομηνία έκδοσης της απόφασης. Συζητήθηκε την 7-11-2017 και εκδόθηκε η υπ. αριθ. 1854/2018 αναγνωριστική απόφαση και έκανε δεκτή την αγωγή. Ασκήθηκε έφεση από την αντίδικο, την οποία εμείς προσδιορίσαμε και συζητείται την 4-2-2022. Η έφεση δεν έχει πολλές πιθανότητες να γίνει δεκτή.

**2. Αγωγή ΟΣΔΕΛ κατά ΖΑΠΟ ΑΕ** για καταβολή ποσών από την σύμβαση ύψους 116.812,40 ευρώ, πλέον τόκων ποσού 52.300 ευρώ περίπου μέχρι την 31-12-2021, πιθανή ημερομηνία έκδοσης της απόφασης.

Συζητήθηκε την 11-3-2020 Αναμένεται απόφαση. Η αγωγή έχει περισσότερες πιθανότητες να ευδοκιμήσει.

**3. Αγωγή ΟΣΔΕΛ κατά ΖΑΠΟ ΑΕ** για καταβολή ποσών από την σύμβαση ύψους 153.651 πλέον τόκων ποσού περίπου 32.000 ευρώ περίπου μέχρι σήμερα. Κατάθεση προτάσεων (διαδικασία 100 ημερών) την 20-2-2020. Εκδόθηκε η υπ. αριθ. 2238/2021 απόφαση του Μονομελούς Πρωτοδικείου Αθηνών που δέχεται την αγωγή και επιδίκασε το ποσό των 153.651,00 ευρώ και από αυτά προσωρινά εκτελεστά το ποσό των 50.400 ευρώ. Είμαστε στην διαδικασία συζητήσεων για είσπραξη.

##### 4. Αγωγή ΟΣΔΕΛ κατά ΖΑΠΟ ΑΕ

Για καταβολή ποσών από υποβολή υπευθύνων δηλώσεων ύψους 25.770,32 ευρώ πλέον τόκων 4.100 ευρώ περίπου μέχρι την 28-2-2022 πιθανή ημερομηνία έκδοσης της πρωτοβάθμιας απόφασης. Κατάθεση προτάσεων διαδικασίας 100 ημερών την 28-6-2021). Η αγωγή έχει περισσότερες πιθανότητες να ευδοκιμήσει.

**5. Αγωγή ΟΣΔΕΛ κατά ΡΙΦΠΑ ΑΕ** για καταβολή ποσών από υποβολή υπεύθυνης δήλωσης. Συζητήθηκε την **8-2-2017**.

Αγωγή για ποσό 198.308,58 ευρώ, πλέον τόκων 95.000 ευρώ περίπου έως σήμερα.

Εκδόθηκε η υπ' αριθ. 10053/2017 απόφαση δεκτή για ΟΣΔ.

Ασκήθηκε έφεση από την ΡΙΦΠΑ. Συζητήθηκε την 26-4-2018 και εκδόθηκε η υπ' αριθ. 132/2019 απόφαση δεκτή για την ΡΙΦΠΑ. Καταθέσαμε αναίρεση χωρίς ακόμη να έχει προσδιορισθεί. Δεν μπορούμε να προβλέψουμε πιθανότητες.

**6. Αγωγή ΟΣΔΕΛ κατά ΡΙΦΠΑ ΑΕ** για καταβολή ποσών από υποβολή υπεύθυνης δήλωσης. Συζητήθηκε την **14-11-2018**.

Αγωγή για ποσό 205.076.81 ευρώ, πλέον τόκων 71.000 ευρώ περίπου έως την 31-3-2022 πιθανή έκδοση της κατά τα κατωτέρω εφετειακής απόφασης .

Εκδόθηκε η υπ' αριθ. 3475/2020 απορριπτική για ΟΣΔ.

Ασκήσαμε έφεση και δεν έχει ακόμη προσδιορισθεί.

**7. Αγωγή ΟΣΔΕΛ κατά ΦΩΤΟΤΕΧΝΙΚΗ ΕΠΕ** για καταβολή ποσών από υποβολή υπεύθυνης δήλωσης ύψους 62.018,76 ευρώ, πλέον τόκων 32.2014 ευρώ περίπου έως την 30-6-2021.

Συζητήθηκε την 9-11-2016.

Εκδόθηκε η υπ' αριθ. 6286/2017 απόφαση δεκτή για τους ΟΣΔ για πολύ μικρό μέρος (7.146 Ευρώ) της διεκδικούμενης αμοιβής.

Ασκήσαμε έφεση η οποία συζητήθηκε την 22-3-2018 και εκδόθηκε η υπ' αριθ. 3639/2018 απόφαση δεκτή για την Φωτοτεχνική ΕΠΕ. Καταθέσαμε αναίρεση χωρίς ακόμη να έχει προσδιορισθεί. Δεν μπορούμε να προβλέψουμε πιθανότητες.

**8. Αγωγή ΟΣΔΕΛ κατά Φωτοτεχνικής ΕΠΕ** για καταβολή ποσών από υποβολή υπεύθυνης δήλωσης ύψους 18.005 ευρώ, πλέον τόκων ποσού περίπου 4000 ευρώ έως σήμερα (νέα τακτική διαδικασία).

Κατάθεση προτάσεων 8-6- 2018

Εκδόθηκε η υπ' αριθ. 733/2020 απόφαση και απέρριψε την αγωγή. Ετοιμάζουμε άσκηση έφεσης.

**9. Αγωγή ΟΣΔΕΛ κατά ΝΤΙΟΝΙΚ** για καταβολή ποσών από υποβολή υπεύθυνης δήλωσης ύψους 19.007,85 ευρώ, πλέον τόκων ποσού περίπου 1.500 ευρώ .

Εκδόθηκε η υπ' αριθ. 74/2018 και έκανε δεκτή την αγωγή. Καταρτίσαμε συμφωνία τμηματικής καταβολής των επίδικων ποσών μέχρι την 31-7-2021, υπό την αίρεση ανατροπής της συμφωνίας και εκτέλεσης της απόφασης σε περίπτωση μη εμπρόθεσμης καταβολής των επίδικων ποσών.

#### **A.II Εκκρεμείς Αγωγές κατά φωτοτυπικών καταστημάτων.**

**1. Αγωγή ΟΣΔΕΛ κατά Ευανθίας Κουρέα** ενώπιον του Μονομελούς Πρωτοδικείου Αθηνών για καταβολή χρηματικής ικανοποίησης λόγω ηθικής βλάβης από την πραγματοποίηση φωτοτυπιών χωρίς άδεια του Οργανισμού μας. Ποσό 21.000 ευρώ πλέον τόκων 3350 ευρώ περίπου έως την 31-12-2022. (πιθανή ημερομηνία έκδοσης της πρωτόδικης απόφασης).

Η αγωγή θα ευδοκιμήσει αλλά ως προς το ύψος του ποσού της αποζημίωσης δεν μπορώ να προβλέψω πιθανότητες.

**2. Αγωγή ΟΣΔΕΛ κατά Μαρίας Τσαπάρα**, ενώπιον του Μονομελούς Πρωτοδικείου Αθηνών για καταβολή χρηματικής ικανοποίησης λόγω ηθικής βλάβης από την πραγματοποίηση φωτοτυπιών χωρίς άδεια του Οργανισμού μας. Ποσό 21.000 ευρώ πλέον τόκων 3350 ευρώ περίπου έως την 31-12-2022. (πιθανή ημερομηνία έκδοσης της πρωτόδικης απόφασης).

Η αγωγή θα ευδοκιμήσει αλλά ως προς το ύψος του ποσού της αποζημίωσης δεν μπορώ να προβλέψω πιθανότητες.

**3. Αγωγή ΟΣΔΕΛ κατά της εταιρίας με την επωνυμία ΑΘΑΝΑΣΙΟΣ ΚΑΙ ΝΙΚΟΛΑΟΣ ΜΠΙΣΣΙΑΣ Ο.Ε.** ενώπιον του Μονομελούς Πρωτοδικείου Αθηνών για καταβολή χρηματικής ικανοποίησης λόγω ηθικής βλάβης από την πραγματοποίηση φωτοτυπιών χωρίς άδεια του Οργανισμού μας. Ποσό 21.000 ευρώ πλέον τόκων 3350 ευρώ περίπου έως την 31-12-2022. (πιθανή ημερομηνία έκδοσης της πρωτόδικης απόφασης).

Η αγωγή θα ευδοκιμήσει αλλά ως προς το ύψος του ποσού της αποζημίωσης δεν μπορώ να προβλέψω πιθανότητες.

#### **B. ΕΚΚΡΕΜΕΙΣ ΑΓΩΓΕΣ ΤΡΙΤΩΝ ΚΑΤΑ ΟΣΔΕΛ.**

##### **1. Αγωγή Φοίβου και ΟΣΔΕΕΤΕ κατά ΟΣΔΕΛ**

Ενοχική αγωγή καταβολής αποζημίωσης ενώπιον του Πολυμελούς Πρωτοδικείου Αθηνών (νέα τακτική διαδικασία). Κατάθεση προτάσεων τέλος Ιουλίου 2018

Κεφάλαιο 2.363.220,46. Τόκοι (έως την 31-12-2020 πιθανή ημερομηνία έκδοσης απόφασης) 296.000 ευρώ περίπου.

Συζητήθηκε την 5-2-2020.

Η αγωγή έχει περισσότερες πιθανότητες να απορριφθεί



#### Δ. ΑΝΑΛΥΣΕΙΣ ΚΟΝΔΥΛΙΩΝ ΧΡΗΜΑΤΟΟΙΚΟΝΟΜΙΚΩΝ ΚΑΤΑΣΤΑΣΕΩΝ

##### 1. Ενσώματα και άυλα πάγια

Στον κατωτέρω πίνακα παρουσιάζονται οι πληροφορίες που αφορούν την κίνηση και τη συμφωνία των λογαριασμών των ενσωμάτων

	Ιδιοχρη/μένα ακίνητα			Επιπλα (3)	Μεταφορ. οχήματα (4)	Ηλεκτρονικοί υπολογιστές (5)	Εξοπλισμός Τηλεπικοινωνιών (6)	Λοιπά εφόδια (7)	Λοιπά άυλα εργαλεία (8)	Σύνολο (9) [(3)+(4)+(5)+(6)+(7)+(8)]	Σύνολο (7)+(9)
	Γη (1)	Κτίρια (2)	Σύνολο (1)+(2)								
<b>Αξία κτήσης</b>											
Συνταλαστές απόσβεσης	0%	4%	<b>ΣΥΝΟΛΟ Α</b>	10%	10%	20%	10%	10%	20%	<b>ΣΥΝΟΛΟ Β</b>	<b>ΣΥΝΟΛΟ Γ</b>
Κόστος κτήσης έως 01.01.2020	20.735,50	343.781,48	364.496,93	9.633,73	1.710,00	48.672,14	2.156,03	59.354,44	217.411,72	338.938,06	703.434,99
Προσθήκες 2020 (31.12.2020)	0	0	0	0	0	0	0	0,42	4.275	4.275,42	1.055,66
Κόστος κτήσης έως 31.12.2020	20.735,50	343.781,48	364.496,93	9.633,73	1.710,00	48.672,14	2.156,03	59.354,86	221.686,72	343.213,48	707.710,41
Μειώσεις 2020 (31.12.2020)	0	0	0	0	0	0	0	0	0	0	0
Κόστος κτήσης έως 31.12.2020	20.735,50	343.781,48	364.496,93	9.633,73	1.710,00	48.672,14	2.156,03	59.354,86	221.686,72	338.938,06	707.710,41
<b>Αποσβέσεις</b>											
Επιρευμένες αποσβέσεις 01.01.2020	0	91.026,94	91.026,94			107.781,04			204.466,88	304.530,46	381.894,66
Αποσβέσεις 2020	0	13.662,74	13.662,74	0	0	0	0	3.808,80	3.917,75	7.726,55	13.662,74
Επιρευμένες αποσβέσεις 31.12.2020	0	104.689,68	104.689,68			111.589,84			208.384,43	312.257,01	395.557,40
<b>Απομειώσεις</b>											
Επιρευμένες απομειώσεις 01.01.2020	0	0	0	0	0	0	0	0	0	0	0
Απομειώσεις 2020	0	0	0	0	0	0	0	0	0	0	0
Επιρευμένες απομειώσεις 31.12.2020	0	0	0	0	0	0	0	0	0	0	0
Απομειώσεις 2020	0	0	0	0	0	0	0	0	0	0	0
Επιρευμένες απομειώσεις 31.12.2020	0	0	0	0	0	0	0	0	0	0	0
<b>Λογιστική αξία 31.12.2020</b>	<b>20.735,50</b>	<b>239.071,80</b>	<b>259.807,30</b>			<b>9.916,92</b>			<b>13.302,29</b>	<b>23.239,21</b>	<b>283.046,51</b>

## 2. Μεταβατικοί λογαριασμοί σημαντικού ποσού ή ιδιαίτερης συχνότητας ή σημασίας (παρ. 17 άρθρου 29)

Υπάρχουν σημαντικά κονδύλια μεταβατικών λογαριασμών στην περίοδο και είναι τα εξής:

Μεταβατικοί λογαριασμοί που αφορούν δικαιώματα δημιουργών (μη συμβασιούχων): ποσό 1.452.662,49€.

Μεταβατικοί λογαριασμοί που αφορούν δικαιώματα δημιουργών (συμβασιούχων): ποσό 754.389,31€.

Μεταβατικοί λογαριασμοί που αφορούν δικαιώματα εκδοτών (συμβασιούχων): ποσό 562.490,64€.

Μεταβατικοί λογαριασμοί που αφορούν δικαιώματα εκδοτών (μη συμβασιούχων): ποσό 701.533,66€.

Μεταβατικοί λογαριασμοί που αφορούν δικαιώματα μη διανεμηθέντα: ποσό 4.797.856,47€.

Μεταβατικοί λογαριασμοί που αφορούν δικαιώματα μη διανεμηθέντα για λογ. ΟΣΔ ΘΕΣΠΙΣ: ποσό 104.682,93€.

Μεταβατικοί λογαριασμοί που αφορούν **παραγραφέντα**: ποσό 393.928,36€.

Ειδικότερα για το ποσό των 393.928,36€ που αφορά τα **παραγραφέντα** έχουμε να αναφέρουμε τα εξής:

**Η απόφαση της Γ.Σ. στις 26/06/2018** ενέκρινε την παραγραφή των εσόδων, όπως ορίζει ο νόμος, έως και το έτος 2006 ήτοι του ποσού των **818.396,62€** για την ενίσχυση διανομών δημοσιογράφων και συγγραφέων σε ποσοστό 50%, για την ενίσχυση υποδομών σε ποσοστό 25% και για την ενίσχυση πολιτιστικών και κοινωνικών δράσεων σε ποσοστό 25%. Από αυτό το ποσό διατέθηκε εντός του 2018 για την ενίσχυση της διανομής, το ποσό των 213.456,12€, ενώ χρησιμοποιήθηκε το ποσό των 17.723,69€ για αγορά, εντός του 2018, πάγιου εξοπλισμού του ΟΣΔΕΛ. Οπότε έχουμε:  $(818.396,62 - 213.456,12 - 17.723,69) = 587.216,81€$ . Από αυτά το ποσό 195.742,19€ διατέθηκε εντός του 2019, το ποσό των 34.723,07€ χρησιμοποιήθηκε για αγορά πάγιου εξοπλισμού του ΟΣΔΕΛ και για κατασκευές-εργασίες του κτιρίου, ενώ το ποσό των 128.493,23€ για την ενίσχυση πολιτιστικών και κοινωνικών δράσεων. Το 2020 χρησιμοποιήθηκε για αγορά πάγιου εξοπλισμού και για υποδομές το ποσό των 121.421,58€ . Οπότε υπόλοιπο παραγραφέντων **έτους 2006: 106.836,74€**.

**Η απόφαση της Γ.Σ. στις 09/07/2019** ενέκρινε τη διάθεση των παραγραφέντων εσόδων για τα έτη 2007 & 2008, ήτοι του ποσού των **717.729,04€**, για την ενίσχυση διανομών δημοσιογράφων και συγγραφέων σε ποσοστό 60%, για την ενίσχυση υποδομών σε ποσοστό 20% και για την ενίσχυση πολιτιστικών και κοινωνικών δράσεων σε ποσοστό 20%. Από το ποσό των **717.729,04€**, τα 340.859,54€ αφορούσαν το έτος 2007, ενώ τα 376.869,50 το έτος 2008. Από το ποσό των 340.859,54€ των παραγραφέντων του 2007, το 60%, ήτοι το ποσό των 204.515,72€, διατέθηκε εντός του 2019, οπότε υπόλοιπο παραγραφέντων **έτους 2007 :136.343,82€**. Από τα παραγραφέντα του έτους 2008, ποσού 376.869,50€, διατέθηκε εντός του 2020 για διανομή το ποσό των 226.121,70€. Οπότε υπόλοιπο παραγραφέντων **έτους 2008: 150.747,80€**.

ΠΑΡΑΓΡΑΦΕΝΤΑ 2006:	106.836,74€.
ΠΑΡΑΓΡΑΦΕΝΤΑ 2007:	136.343,82€.
ΠΑΡΑΓΡΑΦΕΝΤΑ 2008:	150.747,80€.
<b>ΣΥΝΟΛΟ ΠΑΡΑΓΡΑΦΕΝΤΩΝ:</b>	<b>393.928,36€.</b>

**3. Το ποσόν των χρεωστικών τόκων της περιόδου με το οποίο αυξήθηκε το κόστος απόκτησης αγαθών και υπηρεσιών, σύμφωνα με το άρθρο 20.(παρ.18 άρθρου 29).**  
Ποσό: 983,10

**4. Μέσος όρος προσωπικού (παρ.23α άρθρου 29)**

Ο μέσος όρος προσωπικού του Οργανισμού κατά την περίοδο 2019 ανήλθε σε 14 απασχολούμενους (προηγούμενη χρήση 12). Το μισθοδοτικό κόστος ανήλθε στα 365.997,13€.

**5. Αμοιβές προς τα μέλη του Διοικητικού Συμβουλίου για συμμετοχή τους στο Διοικητικό Συμβούλιο (παρ. 25 άρθρου 29)**

Καταβλήθηκε συνολικά το ποσό των 9.263,97€

**6. Αμοιβές τρίτων-δικαιωμάτων**

Οι αμοιβές τρίτων ανήλθαν στο ποσό των 133.150,86€. Τα συνολικά δικαιώματα που πληρώθηκαν εντός του 2020 ανήλθαν στα 2.239.704,16€ από τα οποία τα 185.148,16€ αφορούν δικαιώματα για λογ. ΟΣΔ ΘΕΣΠΙ.

**7. Οι παροχές τρίτων**

Ανήλθαν στο ποσό των 16.345,06€.

#### **8. Οι φόροι τέλη**

Ανήλθαν στο ποσό των 54.504,45€.

#### **9. Διάφορα έξοδα**

Ανήλθαν στο ποσό των 39.324,06€.

#### **10. Οι αποσβέσεις του πάγιου εξοπλισμού ανήλθαν στα 21.389,29€**

#### **11. Ο κύκλος εργασιών — Αποτέλεσμα Χρήσεως.**

Ο κύκλος εργασιών ανήλθε στα 3.554.493,34€. Από αυτά τα 3.358.539,01€ αφορούν δικαιώματα ΟΣΔΕΛ, τα 172.612,62 αφορούν δικαιώματα για λογ. ΟΣΔ ΘΕΣΠΙ, ενώ οι πιστωτικοί τόκοι που προήλθαν από τις προθεσμιακές καταθέσεις του Οργανισμού, ανήλθαν στο ποσό των 23.341,71€ μικτά. Τα έκτακτα και λοιπά έσοδα ανήλθαν στο ποσό των 11.616,10€. Τα έσοδα επόμενων χρήσεων ανέρχονται στα 89.560,89 ευρώ.

#### **12. Μέθοδος μετάβασης στα ΕΛΠ και επιπτώσεις στα κονδύλια των καταστάσεων (άρθρο 37 παρ. 7).**

Οι οικονομικές καταστάσεις της Εταιρείας για το έτος που έληξε την 31/12/2020, είναι οι έκτες ετήσιες οικονομικές καταστάσεις οι οποίες έχουν συνταχθεί σύμφωνα με τα Ελληνικά Λογιστικά Πρότυπα και σε πλήρη συμφωνία με τον Ν.4308/2014. Για τις περιόδους που έληξαν έως και την 31/12/2014 η Εταιρεία παρουσίασε τις οικονομικές της καταστάσεις με βάση λογιστικά πρότυπα που προδιαγραφόταν από την ελληνική νομοθεσία (Ελληνικό Γενικό Λογιστικό Σχέδιο -ΕΓΛΣ).

**α) Κονδύλια που παρέμειναν, παρόλο που δεν αναγνωρίζονται στο λογιστικό πλαίσιο των ΕΛΠ.** Ειδικότερα, σημειώνεται ότι το κονδύλι του ισολογισμού «Λοιπά άυλα» λογιστικής. (αναπόσβεστης) αξίας 13.302,29€ κατά την 31.12.2020 (12.945,04 την 31.12.2019) αφορά στο κονδύλι «Λοιπά έξοδα εγκαταστάσεως» βάσει των προβλέψεων του προηγούμενου λογιστικού πλαισίου. Το σχετικό κονδύλι (αξίας κτήσης 221.686,72€) δεν αναγνωρίζεται στο λογιστικό πλαίσιο των ΕΛΠ αλλά παραμένει στον ισολογισμό δυνάμει της παραγράφου 5 του άρθρου 37 του νόμου, μέχρι την ολοσχερή του απόσβεση με ετήσιο συντελεστή 10% επί της αξίας κτήσης.

Στον παρακάτω πίνακα γνωστοποιούνται συνοπτικά οι επιπτώσεις επί των οικονομικών καταστάσεων από τη χρήση απαλλαγών:

Γνωστοποίηση χρήσεως απαλλαγών κατά τη μετάβαση					
Κονδύλι	Απαλλαγή	Επίπτωση επί του Ισολογισμού σε €		Επίπτωση επί των αποτελεσμάτων σε €	
		2020	2019	2020	2019
Έξοδα ιδρύσεως και πρώτης εγκαταστάσεως	Δύναται να συνεχίσουν να εμφανίζονται στον ισολογισμό μετά την 31η Δεκεμβρίου 2014 και μέχρι την ολοσχερή απόσβεσή τους, βάσει των κείμενων φορολογικών διατάξεων .	13.302,29	12.945,04	357,25	3.701,56

β) Κονδύλια της προηγούμενης περιόδου 2019 (συγκριτικής) που ανακατατάχθηκαν.

Σημειώνεται ότι τα κονδύλια των δικαιωμάτων, που δεν είχαν διανεμηθεί-καταβληθεί έως την 31/12/2019 (ποσού ευρώ **8.332.591,08€** ) και εμφανίζονταν στο κονδύλι του Παθητικού «Μεταβατικοί Λογαριασμοί» του δημοσιευθέντος Ισολογισμού του 2019, αναταξινομήθηκαν ως εξής :

		<b>31/12/2020</b>	<b>31/12/2019</b>
<b>Μεταβατικοί Λογ/μοι</b>			
	Έσοδα επόμενων χρήσεων	89.560,89	75.945,78
	Έξοδα χρήσεως δουλευμένα	8.821.543,86	8.256.645,30
	<b>Σύνολο</b>	<b>8.911.104,75</b>	<b>8.332.591,08</b>

Τα ανωτέρω έξοδα χρήσεως δουλευμένα 2020, αναλύονται στους εξής λογαριασμούς:

<b>56.01</b>	<b>ΕΞΟΔΑ ΧΡΗΣΕΩΣ ΔΟΥΛΕΥΜΕΝΑ</b>	
56.01.00	ΔΙΚΑΙΩΜΑΤΑ ΔΙΑΝΕΜΗΘΕΝΤΑ ΔΗΜΙΟΥΡΓΩΝ ΜΗ ΣΥΜΒ	1.452.662,49
56.01.01	ΕΞΟΔΑ ΧΡΗΣΕΩΣ ΔΟΥΛΕΥΜΕΝΑ	54.000,00
56.01.02	ΔΙΚΑΙΩΜΑΤΑ ΔΙΑΝΕΜΗΘΕΝΤΑ ΔΗΜΙΟΥΡΓΩΝ ΣΥΜΒ	754.389,31
56.01.90	ΠΑΡΑΓΡΑΦΕΝΤΑ ΠΟΣΑ	393.928,36
56.01.99.017	ΑΔΙΑΝΕΜΗΤΑ ΔΙΚΑΙΩΜΑΤΑ 2017	17.354,16
56.01.99.018	ΑΔΙΑΝΕΜΗΤΑ ΔΙΚΑΙΩΜΑΤΑ 2018	9.179,08
56.01.99.019	ΑΔΙΑΝΕΜΗΤΑ ΔΙΚΑΙΩΜΑΤΑ 2019	207.543,96
56.01.99.020	ΑΔΙΑΝΕΜΗΤΑ ΔΙΚΑΙΩΜΑΤΑ 2020	2.752.538,90
56.01.99.900	ΑΔΙΑΝΕΜΗΤΑ ΔΙΚΑΙΩΜΑΤΑ ΠΡΟΗΓ.ΕΤΩΝ	1.811.240,37
56.02.00	ΔΙΚΑΙΩΜΑΤΑ ΔΙΑΝΕΜΗΘΕΝΤΑ ΕΚΔΟΤΩΝ ΣΥΜΒ	562.490,64
56.02.02	ΔΙΚΑΙΩΜΑΤΑ ΔΙΑΝΕΜΗΘΕΝΤΑ ΕΚΔΟΤΩΝ ΜΗ ΣΥΜΒ	701.533,66
56.11.99.000	ΑΔΙΑΝΕΜΗΤΑ ΔΙΚΑΙΩΜΑΤΑ ΓΙΑ ΛΟΓ.ΟΣΔ ΘΕΣΠΙΣ	104.682,93
	<b>Σύνολο</b>	<b>8.821.543,86</b>

**γ) Εγγραφές προσαρμογής, οι οποίες εφαρμόστηκαν επί των δημοσιευμένων οικονομικών καταστάσεων της Εταιρείας, προκειμένου αυτές να προσαρμοστούν στα Ε.Λ.Π.**

Περίοδος 1ης εφαρμογής : 1/1/2015 — 31/12/2015 - Ημερομηνία μετάβασης: 31/12/2013

Ο ισολογισμός της ημερομηνίας μετάβασης (31/12/2013) καθώς και οι Οικονομικές Καταστάσεις της συγκριτικής περιόδου (1/1/2014- 31/12/2014) αναμορφώθηκαν βάσει των προβλέψεων του Ν 4308/2014. Από την αναμόρφωση αυτή δεν προέκυψαν διαφορές που αναγνωρίστηκαν στην καθαρή θέση όσον αφορά τον Ισολογισμό μετάβασης, και στα αποτελέσματα όσον αφορά τις χρηματοοικονομικές καταστάσεις της συγκριτικής περιόδου. Από την μετάβαση στα Ε.Λ.Π. δεν προέκυψαν διαφορές που επηρέασαν την καθαρή θέση ή τα αποτελέσματα χρήσης της συγκρίσιμης περιόδου 2014.

**13. Σχέσεις ενός περιουσιακού στοιχείου ή μιας υποχρέωσης με περισσότερα από ένα κονδύλια του ισολογισμού ( άρθρο 29 παρ. 7)**

Δεν υπάρχουν περιουσιακά στοιχεία ή υποχρεώσεις που σχετίζεται με περισσότερα από ένα κονδύλια του ισολογισμού.

Αθήνα, 05/05/2021

**Ο ΠΡΟΕΔΡΟΣ ΤΟΥ ΔΣ**

**ΚΑΡΑΤΖΑΣ ΑΝΤΩΝΙΟΣ**

**Α.Δ.Τ. ΑΒ 309369**

**Ο ΑΝΤΙΠΡΟΕΔΡΟΣ ΤΟΥ ΔΣ**

**ΔΡΑΚΟΝΤΑΕΙΔΗΣ ΦΙΛΙΠΠΟΣ**

**Α.Δ.Τ. Σ272247**

**Ο ΛΟΓΙΣΤΗΣ**

**ΚΟΥΦΟΛΙΟΥΛΙΟΣ ΣΕΡΑΦΕΙΜ**

**Α.Δ.Τ Κ 011587**

**Α'ΤΑΞΗΣ 0116139**

## 1.2 Έκθεση για τις δραστηριότητες του φορολογικού έτους

### 1.2.1. Εισαγωγή -Επισκόπηση

Το στοιχείο που καθόρισε το 2020 ήταν η πρωτοφανής συγκυρία που βίωσε και συνεχίζει να βιώνει η χώρα μας λόγω της πανδημίας. Παρόλα αυτά τα έσοδα του οργανισμού ,όπως αυτά αποτυπώνονται στις οικονομικές καταστάσεις, ήταν σημαντικά αυξημένα. Σ αυτό συνέβαλε το γεγονός της τιμολόγησης δικαιωμάτων παλαιότερων ετών, καθώς και η συνέχιση της συνεργασίας με τον ΟΣΔ ΘΕΣΠΙΣ (που ξεκίνησε το 2019) και την ενσωμάτωση των εσόδων του ΘΕΣΠΙΣ στα έσοδα του ΟΣΔΕΛ. Τα συνολικά έσοδα του ΟΣΔΕΛ ανήλθαν στο ποσό των 3.566.109,44 (αύξηση 13,62%) και οι εισπράξεις στο ποσό των 3.737.197,89 (αύξηση 47,39%). Το σύνολο των διαχειριστικών εξόδων του ΟΣΔΕΛ ανήλθε σε 629.969,82 ευρώ έναντι 541.658,37 ευρώ (αύξηση 16,30%) και των πολιτιστικών εξόδων σε ευρώ 10.005,00 έναντι 83.207,83 ευρώ (μείωση 87,97%). Ως ποσοστό επί των εσόδων τα διαχειριστικά έξοδα ανέρχονται σε 17,67% και τα πολιτιστικά σε 0,28%. Τα έξοδα για λογαριασμό του ΟΣΔ ΘΕΣΠΙ ανήλθαν στα 29.223,32 ευρώ (ποσοστό 0,82% επί των συνολικών εσόδων).

### 1.2.2 Εύλογη αμοιβή για ιδιωτική αναπαραγωγή

Κοιτώντας απολογιστικά το 2020, εύκολα διαπιστώνουμε πως ήταν μια χρονιά με θετική πορεία για τα έσοδα από την εύλογη αμοιβή. Το κύριο?? Ζητήματα?? που κυρίως?? αντιμετωπίστηκε μέσα στο 2020 ήταν η συμμετοχή και διεκδίκηση του ΟΣΔΕΛ στις διαπραγματεύσεις για τη τελική κατανομή μεταξύ των εμπλεκόμενων ΟΣΔ της εύλογης του 2% και του 6%. Οι προτάσεις όλων των ΟΣΔ έχουν κατατεθεί στον ΟΠΙ και αναμένεται η απόφαση με την τελική κατανομή και τις αντίστοιχες αναδρομικές τιμολογήσεις μεταξύ των εμπλεκόμενων ΟΣΔ.

Εκτός από τις τιμολογήσεις και οι αντίστοιχες εισπράξεις ξεπέρασαν κάθε προηγούμενο αυξάνοντας σημαντικά τα ποσά διανομής προς τους δικαιούχους από τα έσοδα της εύλογης αμοιβής.



**Αναλυτικά:**

**Για την εύλογη αμοιβή του 4%**

Συνολικά τιμολογήθηκε το ποσό των 1.739.062,26 ευρώ μέσα στο 2020.

**Για την εύλογη αμοιβή του 6%**

Συνολικά τιμολογήθηκε το ποσό των 71.287,29 ευρώ μέσα στο 2020.

**Για την εύλογη αμοιβή του 2%**

Συνολικά τιμολογήθηκε το ποσό των 1.180.293,95 ευρώ μέσα στο 2020.

#### **i. Δημόσιος Δανεισμός.**

Ακόμα μια χρονιά πέρασε χωρίς να επιλυθεί το θέμα του δημόσιου δανεισμού. Υπενθυμίζεται ότι σύμφωνα με το ν.4481/2017 θα έπρεπε να έχει ορισθεί αμοιβή εντός του 2018. Κατά τη διάρκεια του έτους έγιναν πολλές παρεμβάσεις για το θέμα, αίτημα προς τον Πρωθυπουργό και συζήτηση με την Υπουργό Πολιτισμού κ. Λίνα Μενδώνη και τον τότε Γενικό Γραμματέα, νυν Υφυπουργό Πολιτισμού κ. Νικόλα Γιατρομανωλάκη. Στη συζήτηση αυτή η Υπουργός ανέφερε ότι η αμοιβή θα ανέρχεται σε 350.000 ετησίως και ότι για το έτος 2020 θα την καταβάλει εξολοκλήρου το Υπουργείο Πολιτισμού. Ακόμα αναμένεται η υλοποίηση.

#### **ii. Πρόγραμμα αδειοδότησης ΑΔΥΑ**

Το πρόγραμμα αδειοδότησης αποκομμάτων τύπου (press clippings) σε εταιρείες αποδελτίωσης και στους πελάτες τους εξελίχθηκε ομαλά μέσα στο 2020. Οι εταιρείες αποδελτίωσης υλοποιούν τη σύμβαση και προτρέπουν τους πελάτες τους να συμβληθούν με τον ΟΣΔΕΛ. Τα έσοδα ανήλθαν σε 250.299,49 ευρώ, το μεγαλύτερο μέρος των οποίων εισπράχθηκε μέσα στο ίδιο έτος.

#### **iii. Αδειοδότηση Πανεπιστημίων**

Τα έσοδα από τις υπάρχουσες συμβάσεις με τα συνεργαζόμενα Πανεπιστήμια εντός του 2020, κινήθηκαν στα ίδια περίπου επίπεδα με το 2019, ως αποτέλεσμα της εδραίωσης της καλής συνεργασίας μας με τα αντίστοιχα τμήματα τους.

Συνολικά τιμολογήθηκαν αξίες ύψους 270.222,36 ευρώ μέσα στο 2020.

#### **iv. Πρόγραμμα χορηγιών**

Δεν πραγματοποιήθηκε κανένα πρόγραμμα εντός του 2020, λόγω της αναστολής όλων των προγραμμάτων πολιτιστικών και κοινωνικών δράσεων, μετά την απόφαση του ΟΠΙ που έκρινε ότι δεν μπορούν να χρηματοδοτούνται από τα έσοδα του Οργανισμού.

#### **v. Οδηγία για την Ενιαία Ψηφιακή Αγορά**

Στις 12 Σεπτεμβρίου 2018, το Ευρωπαϊκό Κοινοβούλιο ενέκρινε το σχέδιο Οδηγίας για την προστασία των πνευματικών δικαιωμάτων στην Ενιαία Ψηφιακή Αγορά. Ο ΟΣΔΕΛ χαιρέτισε το αποτέλεσμα της ψηφοφορίας και ευχαρίστησε όλους τους Έλληνες Ευρωβουλευτές που με την ψήφο τους στήριξαν το σχέδιο αυτό.

Η οδηγία αυτή ρυθμίζει διάφορα σημαντικά θέματα που έχουν άμεση σχέση με τη συλλογική διαχείριση δικαιωμάτων συγγραφέων και εκδοτών.

Ο ΟΠΙ είναι ο αρμόδιος φορέας για την σύνταξη του σχετικού νομοσχεδίου ενσωμάτωσης. Ο ΟΣΔΕΛ συμμετείχε με αναλυτικά υπομνήματα στη διαβούλευση που διεξήγαγε ο ΟΠΙ τον Ιούνιο 2020 και στη συνέχεια πραγματοποίησε πολυάριθμες συναντήσεις, ορισμένες από κοινού και με άλλους φορείς, για να υποστηρίξει τις θέσεις του σχετικά με ορθή ενσωμάτωση της οδηγίας. Η οδηγία 2019/790 θα πρέπει να ενσωματωθεί στο εθνικό δίκαιο το αργότερο μέχρι την 07/06/2021.

## Νομική δομή και δομή διακυβέρνησης του Οργανισμού

### 1.3.1. Νομική Δομή

1. Ο ΟΣΔΕΛ έχει τη μορφή του αυτοδιαχειριζόμενου αστικού μη κερδοσκοπικού συνεταιρισμού και εκπροσωπεί συγγραφείς και εκδότες.

2. Η οργανωτική δομή του και ο τρόπος λειτουργίας του διέπεται από τις διατάξεις του καταστατικού του, από τις διατάξεις του νόμου 1667/86 περί αστικών συνεταιρισμών, από τις διατάξεις των ν. 2121/1993 και 4481/2017 και συμπληρωματικά από τις διατάξεις του Αστικού Κώδικα.

3. Ο μη κερδοσκοπικός χαρακτήρας του Οργανισμού, αποτελεί εχέγγυο για την ουσιαστική εξυπηρέτηση των σκοπών του Οργανισμού, που είναι η διαχείριση και προστασία των πνευματικών δικαιωμάτων των συνεταίρων, αλλά και όλων των δικαιούχων που εκπροσωπεί.

4. Η λειτουργία του ΟΣΔΕΛ χαρακτηρίζεται από τις αρχές της συλλογικότητας, της δημοκρατικής εκπροσώπησης, της διαφάνειας, της λογοδοσίας και του ισχυρού και αποτελεσματικού ελέγχου στις πράξεις της διοίκησής του.

5. Οι αποφάσεις που λαμβάνονται από τα θεσμικά του όργανα, λαμβάνονται δημοκρατικά από τους ίδιους τους συνεταίρους, οι οποίοι επιλέγουν επίσης δημοκρατικά και ταυτόχρονα αντιπροσωπευτικά και τα όργανα διοίκησης και εποπτείας του συνεταιρισμού.

6. Ασφαλιστική δικλείδα για την εξυπηρέτηση των σκοπών του ΟΣΔΕΛ αποτελούν και οι διατάξεις, που αφορούν στην ιδιότητα των συνεταίρων και στον αποκλεισμό αυτών από τον Οργανισμό.

Οι συγγραφείς και εκδότες για να αποκτήσουν την ιδιότητα των συνεταίρων πρέπει να έχουν οπωσδήποτε συγγράψει έργα και οι εκδότες να έχουν ασκήσει την εμπορική αυτή δραστηριότητα με κάποιο ελάχιστο κύκλο εργασιών. Έτσι οι συνεταίροι – μέλη θα έχουν την γνώση και την εμπειρία για την ουσιαστική συμμετοχή τους στην λήψη των αποφάσεων.

Αποκλείονται επίσης τα μέλη που έπαυσαν να έχουν τις προϋποθέσεις εγγραφής έτσι ώστε ο συνεταιρισμός να λειτουργεί με ασφάλεια ως προς την υλοποίηση των σκοπών του.

7. Ο ΟΣΔΕΛ εκπροσωπεί, όπως προαναφέρθηκε, τους εκδότες βιβλίων και εφημερίδων καθώς και τους συγγραφείς, μεταφραστές και δημοσιογράφους. Προστατεύει και διαχειρίζεται τα πνευματικά τους δικαιώματα και συγκεκριμένα εισπράττει τα πνευματικά δικαιώματα των προαναφερόμενων δικαιούχων οι οποίοι του έχουν αναθέσει τη διαχείριση, διανέμει τα εισπραχθέντα δικαιώματα, προβαίνει σε κάθε διοικητική ή δικαστική ή εξώδικη ενέργεια για τη νόμιμη προστασία των δικαιωμάτων των δικαιούχων, συνάπτει συλλογικές συμβάσεις με αντιπροσωπευτικές οργανώσεις των χρηστών για τον καθορισμό των ελαχίστων ορίων της ποσοστιαίας αμοιβής και των όρων εκμετάλλευσης των έργων, συνάπτει συμβάσεις αμοιβαιότητας με αλλοδαπούς οργανισμούς για τη διαχείριση, είσπραξη και διανομή των δικαιωμάτων, παρέχει κοινωνικές, πολιτιστικές ή εκπαιδευτικές υπηρεσίες προς όφελος των δικαιούχων κλπ.

8. Τα δικαιώματα που σύμφωνα με τα παραπάνω διαχειρίζεται και προστατεύει ο ΟΣΔΕΛ αφορούν την είσπραξη της εύλογης αμοιβής για ιδιωτική χρήση, την εκμίσθωση και δημόσιο δανεισμό αντιτύπων των έργων, την μετάδοση ή αναμετάδοση έργων στο κοινό με τη ραδιοφωνία και την τηλεόραση, την δημόσια εκτέλεση, την αναπαραγωγή έργων σε χαρτί με φωτοτυπικά μηχανήματα ή ανάλογα τεχνικά μέσα, την παρουσίαση - διάθεση στο κοινό αποσπασμάτων έργων ή άρθρων εφημερίδων ή περιοδικών (αποκόμματα τύπου), την ψηφιακή αναπαραγωγή έργων από βιβλιοθήκες για χρήση αποκλειστικά σε τερματικά που βρίσκονται μέσα στο χώρο της βιβλιοθήκης, την αναπαραγωγή και ηλεκτρονική διάθεση στο κοινό έργων που βρίσκονται εκτός εμπορίου, την αναπαραγωγή της στοιχειοθεσίας και σελιδοποίησης των έργων των εκδοτών.

9. Ο Οργανισμός διοικείται από τα θεσμικά του όργανα και συγκεκριμένα από την γενική συνέλευση (ΓΣ), το διοικητικό συμβούλιο (ΔΣ) και το εποπτικό συμβούλιο (ΕΣ). Η ΓΣ είναι το ανώτατο όργανο και λαμβάνει αποφάσεις για τα σημαντικά θέματα που αναφέρονται στον νόμο και στο καταστατικό όπως αυτά της εκλογής των θεσμικών οργάνων, του καθορισμού του ύψους των εξόδων διαχείρισης, της παράτασης της διάρκειας, της διάλυσης του

Οργανισμού, του τρόπου διανομής των δικαιωμάτων, της έγκρισης των οικονομικών θεμάτων και της εισδοχής νέων συνεταίρων, της χρήσης των ποσών που δεν είναι δυνατόν να διανεμηθούν κλπ.

10. Το ΔΣ, που εκλέγεται από την ΓΣ, διοικεί τον οργανισμό με βάση την δημοκρατική αρχή και το ΕΣ που εκλέγεται επίσης από την ΓΣ ελέγχει ουσιαστικά και αποτελεσματικά τις πράξεις του ΔΣ, του διευθυντού και του Συνεταιρισμού. Τα μέλη του ΔΣ και του ΕΣ σε κάθε χρήση δηλώνουν ότι δεν έχουν τα ασυμβίβαστα που προβλέπει ο νόμος, δηλαδή δεν έχουν εκείνες τις ιδιότητες που μπορεί να βλάψουν τα συμφέροντα του οργανισμού.

Οι αρμοδιότητες και ο τρόπος λειτουργίας του ΔΣ και του ΕΣ αναφέρονται αναλυτικά στα σχετικά άρθρα του καταστατικού του ΟΣΔΕΛ.

11. Έως και την 31/12/2020, στο ΔΣ εκπροσωπούνται οι συνεταίροι διαμέσου 5 επαγγελματικών ομάδων που είναι

**Η Ομάδα 1 :** Συγγραφείς και Μεταφραστές λογοτεχνικών έργων.

**Η Ομάδα 2 :** Συγγραφείς Μεταφραστές και δημοσιογράφοι κάθε άλλων (πλην λογοτεχνικών) έργων του λόγου ή επιστήμης.

**Η Ομάδα 3 :** Εκδότες λογοτεχνικών έργων.

**Η Ομάδα 4 :** Εκδότες βιβλίων κάθε άλλων (πλην λογοτεχνικών) έργων του λόγου ή επιστήμης και εκδότες εφημερίδων.

**Ομάδα 5 :** Δημοσιογράφοι έντυπου και ηλεκτρονικού Τύπου.

Με σχετικές τροποποιήσεις του καταστατικού του ΟΣΔΕΛ στις ΓΣ του Ιουλίου 2020 και Απριλίου 2021 προστέθηκαν δύο νέες επαγγελματικές ομάδες δημοσιογράφων και εκδοτών Τύπου (έντυπου και ηλεκτρονικού), από τις οποίες εκλέγεται ένα μέλος από κάθε επαγγελματική ομάδα στο ΔΣ. Επίσης αυξήθηκε ο συνολικός αριθμός των μελών του ΔΣ από 11 σε 12.

### 1.3.2 Διακυβέρνηση του ΟΣΔΕΛ

Ο ΟΣΔΕΛ διοικείται από τα θεσμικά του όργανα που είναι η Γενική Συνέλευση των συνεταίρων μελών του ( ΓΣ), το διοικητικό (ΔΣ) και το εποπτικό του συμβούλιο.

#### 1.3.2.1 Γενική Συνέλευση

Η ΓΣ είναι το ανώτατο όργανο του Οργανισμού, συγκαλείτε και λαμβάνει αποφάσεις σύμφωνα με τον νόμο και το καταστατικό. Η ΓΣ αποφασίζει για τα βασικά θέματα που αφορούν στην ύπαρξη και λειτουργία του Οργανισμού όπως η παράταση της διάρκειας και η διάλυση και η αναβίωση του Οργανισμού, η τροποποίηση του καταστατικού του, η εκλογή και η παύση των μελών του ΔΣ και του ΕΣ, ο τρόπος διανομής των δικαιωμάτων κλπ. Επίσης αποφασίζει για τα βασικά οικονομικά και διοικητικά θέματα όπως η έγκριση του ισολογισμού και των αποτελεσμάτων χρήσης, του του προϋπολογισμού και του προγράμματος δράσης, η επενδυτική πολιτική για τα έσοδα οι κρατήσεις επί των εσόδων κλπ.

#### 1.3.2.2 Εποπτικό Συμβούλιο

Ο ΟΣΔΕΛ διαθέτει ΕΣ, το οποίο παρακολουθεί τις δραστηριότητες και τις ενέργειες των φυσικών ή νομικών προσώπων που διαχειρίζονται τις επιχειρηματικές δραστηριότητες του οργανισμού.

Τα μέλη του ΕΣ είναι τρία (3) και η διάρκεια της θητείας του είναι τρία (3) έτη.

Η θητεία του ΕΣ λήγει εντός του 2021.

Τα μέλη του Ε.Σ. του Οργανισμού κατά την 31/12/2020 είναι τα κάτωθι:

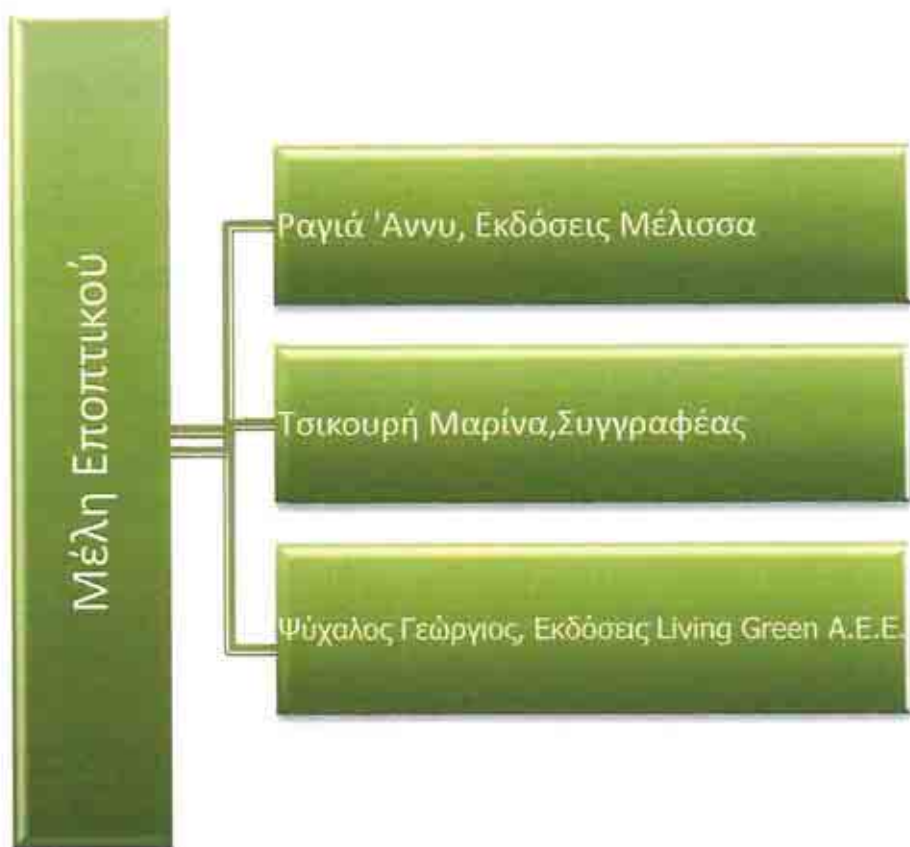



## 1.3.2.3 Διοικητικό Συμβούλιο

Η διακυβέρνηση και η διοίκηση του Οργανισμού Συλλογικής Διαχείρισης έργων του Λόγου Συν ΠΕ είναι αρμοδιότητα και ευθύνη του ΔΣ, το οποίο αποτελείται από έντεκα μέλη, που εκλέγονται απευθείας από την Γενική Συνέλευση.

Τα μέλη του Διοικητικού Συμβουλίου κατά την 31η Δεκεμβρίου 2020 είναι τα κάτωθι:



Προέδρος του Δ.Σ.  
Αντώνιος Καρατζάς



Αντιπροέδρος του Δ.Σ.  
Φίλιππος Δρακονταειδής



Γραμματέας  
Κωνσταντίνος Κατσουλάρης



Ταμίας  
Αθανάσιος Χ.Ψυχογιός

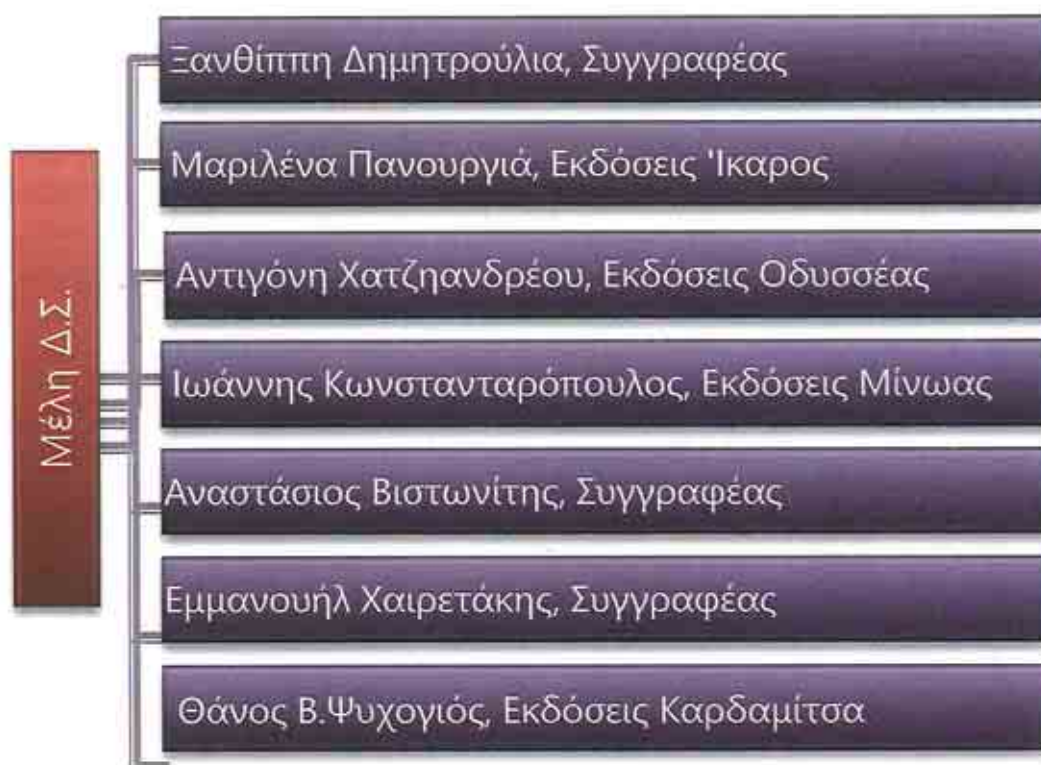



## Διεύθυνση

Γεώργιος-Ανδρέας Ζάννος



#### 1.4 Πληροφορίες άλλων οντοτήτων

Ο Οργανισμός δεν ανήκει ή ελέγχεται άμεσα ή έμμεσα, εν όλω ή εν μέρει από οποιοδήποτε άλλο Οργανισμό Συλλογικής Διαχείρισης, ή Ανεξάρτητη Οντότητα Διαχείρισης (ΑΟΔ) ή νομική οντότητα οποιασδήποτε μορφής.

Ο Οργανισμός επίσης δεν ελέγχει άμεσα ή έμμεσα εν όλω ή εν μέρει οποιοδήποτε άλλο Οργανισμό Συλλογικής Διαχείρισης, Ανεξάρτητη Οντότητα Διαχείρισης (ΑΟΔ) ή νομική οντότητα οποιασδήποτε μορφής.

#### 1.5 Αμοιβές Εποπτικού, ΔΣ και Διεύθυνσης

Παρακάτω αναφέρονται αναλυτικά τα ποσά, που έλαβαν για τη διαχειριστική χρήση 2020, τα μέλη του Διοικητικού Συμβουλίου, του Εποπτικού Συμβουλίου και ο Διευθυντής του Οργανισμού.

##### **Διοικητικό Συμβούλιο**

Ο Αντώνιος Καρατζάς (Πρόεδρος) κατά το οικονομικό έτος 2020 δεν έλαβε οποιοδήποτε ποσό για τη συμμετοχή του στο Διοικητικό Συμβούλιο του Οργανισμού, επιπλέον ο εκδοτικός οίκος ΝΟΜΙΚΗ ΒΙΒΛΙΟΘΗΚΗ ΑΕΒΕ ΟΜΙΛΟΣ ΕΚΔΟΤΙΚΩΝ ΚΑΙ ΕΜΠΟΡ ΕΠΙΧ/ΣΕΩΝ, του οποίου είναι νόμιμος εκπρόσωπος εισέπραξε κατά το οικονομικό έτος 2020 το μικτό ποσό των 63.161,03€ ως πνευματικά δικαιώματα, ποσό το οποίο μετά και την τιμολόγηση των κρατήσεων του ΟΣΔΕΛ για τα διαχειριστικά του έξοδα, διαμορφώθηκε στο ποσό των 52.423,03€.

Ο Φίλιππος Δρακονταειδής (Αντιπρόεδρος ) κατά το οικονομικό έτος 2020 έλαβε το μικτό ποσό των 1.395,94€ για τη συμμετοχή του στο ΔΣ του Οργανισμού, επιπλέον εισέπραξε κατά το οικονομικό έτος 2020 ως δικαιώματά του το μικτό ποσό των 252,15€, ποσό το οποίο μετά και την τιμολόγηση των κρατήσεων του ΟΣΔΕΛ για τα διαχειριστικά του έξοδα, διαμορφώθηκε στο ποσό των 209,94€.

Ο Κωνσταντίνος Κατσουλάρης (Γραμματέας) κατά το οικονομικό έτος 2020 έλαβε το μικτό ποσό των 1.522,84€ για τη συμμετοχή του στο Διοικητικό Συμβούλιο του Οργανισμού επιπλέον εισέπραξε κατά το οικονομικό έτος 2020 ως δικαιώματά του το μικτό ποσό των 36,24€ ,ποσό το οποίο μετά

και την τιμολόγηση των κρατήσεων του ΟΣΔΕΛ για τα διαχειριστικά του έξοδα, διαμορφώθηκε στο ποσό των 30,09€.

Ο Αθανάσιος Ψυχογιός του Χαράλαμπου (Ταμίας) κατά το οικονομικό έτος 2020 δεν έλαβε οποιοδήποτε ποσό για τη συμμετοχή του στο Διοικητικό Συμβούλιο του Οργανισμού επιπλέον, ο εκδοτικός οίκος ΕΚΔΟΣΕΙΣ ΨΥΧΟΓΙΟΣ Α.Ε., του οποίου είναι νόμιμος εκπρόσωπος εισέπραξε κατά το οικονομικό έτος 2020 το μικτό ποσό των 10.881,97€ ως πνευματικά δικαιώματα, ποσό το οποίο μετά και την τιμολόγηση των κρατήσεων του ΟΣΔΕΛ για τα διαχειριστικά του έξοδα, διαμορφώθηκε στο ποσό των 8.757,88€.

Ο Αναστάσιος Βιστωνίτης (Μέλος Δ.Σ.) κατά το οικονομικό έτος 2020 έλαβε το μικτό ποσό των 253,81€ για τη συμμετοχή του στο ΔΣ του Οργανισμού επιπλέον, δεν εισέπραξε κατά το οικονομικό έτος 2020 οποιοδήποτε ποσό ως πνευματικά δικαιώματα.

Η Ντινά Χατζηανδρέου (Μέλος Δ.Σ.) κατά το οικονομικό έτος 2020 έλαβε το μικτό ποσό των 1.395,94€ για τη συμμετοχή της στο Διοικητικό Συμβούλιο του Οργανισμού επιπλέον, κατά το οικονομικό έτος 2020 εισέπραξε το μικτό ποσό των 156,38€ που αφορούσε δικαιώματά της, ποσό το οποίο μετά και την τιμολόγηση των κρατήσεων του ΟΣΔΕΛ για τα διαχειριστικά του έξοδα, διαμορφώθηκε στο ποσό των 130,87€. Ο εκδοτικός οίκος ΒΙΒΛΙΟΠΟΛΙΣ ΠΡΟΪΟΝΤΑ ΠΝΕΥΜΑΤΙΚΗΣ ΔΗΜΙΟΥΡΓΙΑΣ ΑΝΩΝΥΜΗ ΕΚΔΟΤΙΚΗ, της οποίας είναι νόμιμος εκπρόσωπος εισέπραξε κατά το οικονομικό έτος 2020 το μικτό ποσό των 711,44€ ως πνευματικά δικαιώματα, ποσό το οποίο μετά και την τιμολόγηση των κρατήσεων του ΟΣΔΕΛ για τα διαχειριστικά του έξοδα, διαμορφώθηκε στο ποσό των 572,85€.

Η Ξανθίππη Δημητρούλια (Μέλος Δ.Σ.) κατά το οικονομικό έτος 2020 έλαβε το μικτό ποσό των 1.015,23€ για τη συμμετοχή της στο Διοικητικό Συμβούλιο του Οργανισμού επιπλέον, κατά το οικονομικό έτος 2020 εισέπραξε το μικτό ποσό των 290,22€ που αφορούσε δικαιώματά της, ως συγγραφέας – μεταφράστρια, ποσό το οποίο μετά και την τιμολόγηση των κρατήσεων του ΟΣΔΕΛ για τα διαχειριστικά του έξοδα, διαμορφώθηκε στο ποσό των 240,31€.

Ο Ιωάννης Κωνστανταρόπουλος (Μέλος Δ.Σ.) κατά το οικονομικό έτος 2020 έλαβε το μικτό ποσό των 1.269,04€ για τη συμμετοχή του στο Διοικητικό Συμβούλιο του Οργανισμού επιπλέον, ο εκδοτικός οίκος ΜΙΝΩΑΣ ΑΝΩΝΥΜΗ ΕΚΔΟΤΙΚΗ ΕΤΑΙΡΕΙΑ, του οποίου είναι νόμιμος εκπρόσωπος εισέπραξε κατά το οικονομικό έτος 2020 το ποσό των 9.870,99€ ως πνευματικά δικαιώματα, ποσό το οποίο μετά και την τιμολόγηση των κρατήσεων του ΟΣΔΕΛ για τα διαχειριστικά του έξοδα, διαμορφώθηκε στο ποσό των 7.986,09€.

Η Μαριλένα Πανουργιά (Μέλος Δ.Σ.) κατά το οικονομικό έτος 2020 έλαβε το μικτό ποσό των 1.395,94€ για τη συμμετοχή της στο Διοικητικό Συμβούλιο του Οργανισμού, επιπλέον, ο εκδοτικός οίκος ΕΚΔΟΣΕΙΣ ΙΚΑΡΟΣ ΑΝΩΝΥΜΗ ΕΤΑΙΡΙΑ, του οποίου είναι νόμιμος εκπρόσωπος εισέπραξε κατά το οικονομικό έτος 2020 το μικτό ποσό των 1.459,29€ ως πνευματικά δικαιώματα, ποσό το οποίο μετά και την τιμολόγηση των κρατήσεων του ΟΣΔΕΛ για τα διαχειριστικά του έξοδα, διαμορφώθηκε στο ποσό των 1.160,52€.

Ο Αθανάσιος Ψυχογιός του Βασιλείου (Μέλος Δ.Σ.) κατά το οικονομικό έτος 2020 έλαβε το μικτό ποσό των 1.015,23€ για τη συμμετοχή του στο Διοικητικό Συμβούλιο του Οργανισμού επιπλέον, ο εκδοτικός οίκος ΑΘΑΝΑΣΙΟΣ ΨΥΧΟΓΙΟΣ ΚΑΙ ΣΙΑ (ΕΚΔΟΣΕΙΣ ΚΑΡΔΑΜΙΤΣΑ), του οποίου είναι νόμιμος εκπρόσωπος εισέπραξε κατά το οικονομικό έτος 2020 το ποσό των 3.949,01€ ως πνευματικά δικαιώματα, ποσό το οποίο μετά και την τιμολόγηση των κρατήσεων του ΟΣΔΕΛ για τα διαχειριστικά του έξοδα, διαμορφώθηκε στο ποσό των 3.214,12€.

Ο Εμμανουήλ Χαιρετάκης (Μέλος Δ.Σ.) κατά το οικονομικό έτος 2020 δεν έλαβε οποιοδήποτε ποσό για τη συμμετοχή του στο Διοικητικό Συμβούλιο του Οργανισμού. Εισέπραξε κατά το οικονομικό έτος 2020 ως δικαιώματά του το μικτό ποσό των 131,49€ .

## Εποπτικό Συμβούλιο

Η Ουρανία-Ιουλία Ραγιά (Εποπτικό Συμβούλιο) κατά το οικονομικό έτος 2020 δεν έλαβε οποιοδήποτε ποσό για τη συμμετοχή της στο Εποπτικό Συμβούλιο του Οργανισμού επιπλέον, ο εκδοτικός οίκος ΡΑΓΙΑ Α. & ΣΙΑ Ο.Ε. της οποίας είναι νόμιμος εκπρόσωπος εισέπραξε κατά το οικονομικό έτος 2020 το μικτό ποσό των 4.219,68€ ως πνευματικά δικαιώματα, ποσό το οποίο μετά και την τιμολόγηση των κρατήσεων του ΟΣΔΕΛ για τα διαχειριστικά του έξοδα, διαμορφώθηκε στο ποσό των 3.500,38€.

Η Μαρίνα Τσικουρή (Εποπτικό Συμβούλιο) κατά το οικονομικό έτος 2020 δεν έλαβε οποιοδήποτε ποσό για τη συμμετοχή της στο Εποπτικό Συμβούλιο του Οργανισμού επιπλέον, κατά το οικονομικό έτος 2020 δεν έλαβε οποιοδήποτε ποσό για δικαιώματα.

Ο Γεώργιος Ψύχαλος (Εποπτικό Συμβούλιο) κατά το οικονομικό έτος 2020 δεν έλαβε οποιοδήποτε ποσό για τη συμμετοχή του στο Εποπτικό Συμβούλιο του Οργανισμού επιπλέον, ο εκδοτικός οίκος LIVING GREEN ΑΝΩΝΥΜΟΣ ΕΚΔΟΤΙΚΗ ΚΑΙ ΕΜΠΟΡΙΚΗ ΕΤΑΙΡΕΙΑ του οποίου είναι νόμιμος εκπρόσωπος δεν εισέπραξε κατά το οικονομικό έτος 2020 οποιοδήποτε ποσό ως πνευματικά δικαιώματα.

## Διοίκηση

Ο Γεώργιος-Ανδρέας Ζάννος (Διευθυντής) κατά το οικονομικό έτος 2020, έλαβε το μικτό ποσό των 49.359,34€ το οποίο αντιστοιχεί σε καθαρό ποσό 29.962,88€, που αφορά την έμμισθη απασχόληση του ως Διευθυντή επιπλέον, εισέπραξε το μικτό ποσό των 2.893,00 € για έξοδα παραστάσεων.

## 2. ΕΣΟΔΑ-ΕΞΟΔΑ ΟΡΓΑΝΙΣΜΟΥ

### 2.1 Έσοδα του Οργανισμού

Οι πηγές εσόδων του ΟΣΔΕΛ είναι οι κάτωθι:

- ✚ **Εύλογη αμοιβή** η οποία καθορίζεται με βάση τον Ν. 2121/1993 και Ν. 4481/2017 όπως ισχύουν σήμερα ως εξής:



© Στο 4% της καθαρής αξίας εισαγωγής και παραγωγής των φωτοτυπικών συσκευών, των σαρωτών, των εκτυπωτών και του χαρτιού κατάλληλου για φωτοτυπίες. Η αμοιβή κατανέμεται εξ ημισείας μεταξύ των πνευματικών δημιουργών (50%) και των εκδοτών εντύπων (50%). Στην έννοια των φωτοτυπικών συσκευών συμπεριλαμβάνεται και κάθε πολυμηχάνημα το οποίο έχει τη δυνατότητα φωτοαντιγραφικής αναπαραγωγής.

© Σε 6% της καθαρής αξίας εισαγωγής, για τις συσκευές εγγραφής ήχου ή εικόνας ή ήχου και εικόνας, μαγνητικές ταινίες ή άλλους υλικούς φορείς πρόσφορους για την αναπαραγωγή ήχου ή εικόνας ή ήχου και εικόνας, στα οποία συμπεριλαμβάνονται οι υλικοί φορείς ψηφιακής αντιγραφής άνω των 4GB όπως επίσης και για συσκευές ή εξαρτήματα ανεξάρτητα εάν λειτουργούν σε συνάρτηση ή μη με ηλεκτρονικούς υπολογιστές και χρησιμοποιούνται για την ψηφιακή αντιγραφή, μετεγγραφή ή με άλλο τρόπο αναπαραγωγή. Η αμοιβή κατανέμεται κατά 55% στους πνευματικούς δημιουργούς, 25% στους ερμηνευτές ή εκτελεστές καλλιτέχνες και 20% στους παραγωγούς γραμμένων μαγνητικών ταινιών ή άλλων γραμμένων υλικών φορέων ήχου ή εικόνας ή ήχου και εικόνας.

© Σε 2% της καθαρής αξίας εισαγωγής και παραγωγής, για τους ηλεκτρονικούς υπολογιστές τα κινητά τηλέφωνα και τις δικτυωμένες φορητές συσκευές (tablets). Η αμοιβή κατανέμεται στους πνευματικούς δημιουργούς, στους ερμηνευτές ή εκτελεστές καλλιτέχνες, στους παραγωγούς γραμμένων μαγνητικών ταινιών ή άλλων γραμμένων υλικών φορέων ήχου ή εικόνας ή ήχου και εικόνας και στους εκδότες εντύπων.

#### ✦ **Αδειοδότηση**

Η αδειοδότηση αφορά στη παραχώρηση άδειας για αναπαραγωγή και διάθεση αντιγράφων μικρού μέρους έργων λόγου από έντυπα βιβλία, εφημερίδες και περιοδικά. Η αδειοδότηση γίνεται μέσω των εξειδικευμένων προϊόντων αδειοδότησης του ΟΣΔΕΛ, κατόπιν σύναψης συμβάσεων με τους χρήστες και κοστολογείται σύμφωνα με τα ήδη δημοσιευμένα αμοιβολόγια του Οργανισμού.

ΕΣΟΔΑ 2020		ΕΣΟΔΑ 2019		
ΕΙΔΟΣ ΕΙΣΟΔΗΜΑΤΟΣ	ΠΟΣΟ	ΕΙΔΟΣ ΕΙΣΟΔΗΜΑΤΟΣ	ΠΟΣΟ	ΜΕΤΑΒΟΛΗ %
<b>ΕΥΛΟΓΗ ΑΜΟΙΒΗ</b>		<b>ΕΥΛΟΓΗ ΑΜΟΙΒΗ</b>		
4%	1.677.815,86	4%	1.494.047,83	12,30
2%	1.076.078,04	2%	727.988,24	47,82
6%	64.162,28	6%	56.313,86	13,94
<b>ΣΥΝΟΛΟ ΕΥΛΟΓΗΣ</b>	<b>2.818.056,18</b>	<b>ΣΥΝΟΛΟ ΕΥΛΟΓΗΣ</b>	<b>2.278.349,93</b>	<b>23,69</b>
<b>ΑΔΕΙΟΔΟΤΗΣΗ</b>		<b>ΑΔΕΙΟΔΟΤΗΣΗ</b>		
ΕΞΩΤΕΡΙΚΟΥ	19.986,28	ΕΞΩΤΕΡΙΚΟΥ	20.402,06	-2,04
ΒΙΒΛΙΟΘΗΚΕΣ	0	ΒΙΒΛΙΟΘΗΚΕΣ	0	
ΠΑΝΕΠΙΣΤΗΜΙΑ ΕΣΩΤ.	177.143,58	ΠΑΝΕΠΙΣΤΗΜΙΑ ΕΣΩΤ.	212.763,04	-16,74
ΠΑΝΕΠΙΣΤΗΜΙΑ ΕΞΩΤ.	93.078,78	ΠΑΝΕΠΙΣΤΗΜΙΑ ΕΞΩΤ.	80.304,91	15,91
ΦΩΤΟΤΥΠΙΚΑ	0	ΦΩΤΟΤΥΠΙΚΑ	1511,8	
PRESS CLIPPING	250.299,49	PRESS CLIPPING	232.109,35	7,84
<b>ΣΥΝΟΛΟ ΑΔΕΙΟΔΟΤΗΣΗΣ</b>	<b>540.508,13</b>	<b>ΣΥΝΟΛΟ ΑΔΕΙΟΔΟΤΗΣΗΣ</b>	<b>547.091,16</b>	<b>-1,20</b>
<b>ΕΣΟΔΑ ΓΙΑ ΟΣΔ ΘΕΣΠΙΣ</b>	<b>172.612,62</b>	<b>ΕΣΟΔΑ ΓΙΑ ΟΣΔ ΘΕΣΠΙΣ</b>	<b>254.389,44</b>	<b>-32,15</b>
<b>ΛΟΙΠΑ</b>		<b>ΛΟΙΠΑ</b>		
ΛΟΙΠΑ ΑΝΟΡΓΑΝΑ	11.616,10	ΛΟΙΠΑ ΑΝΟΡΓΑΝΑ	1.136,35	922,23
ΛΟΙΠΑ ΕΣΟΔΑ	0	ΛΟΙΠΑ ΕΣΟΔΑ	3.606,29	
<b>ΣΥΝΟΛΟ ΛΟΙΠΩΝ</b>	<b>11.616,10</b>	<b>ΣΥΝΟΛΟ ΛΟΙΠΩΝ</b>	<b>4.742,64</b>	<b>144,93</b>
<b>ΣΥΝΟΛΑ</b>	<b>3.542.793,03</b>	<b>ΣΥΝΟΛΑ</b>	<b>3.084.573,16</b>	<b>14,86</b>
<b>ΤΟΚΟΙ ΠΙΣΤΩΤΙΚΟΙ</b>	<b>23.316,41</b>	<b>ΤΟΚΟΙ ΠΙΣΤΩΤΙΚΟΙ</b>	<b>54.095,57</b>	<b>-56,90</b>
<b>ΣΥΝΟΛΑ ΜΕ ΤΟΚΟΥΣ</b>	<b>3.566.109,44</b>	<b>ΣΥΝΟΛΑ ΜΕ ΤΟΚΟΥΣ</b>	<b>3.138.668,73</b>	<b>13,62</b>

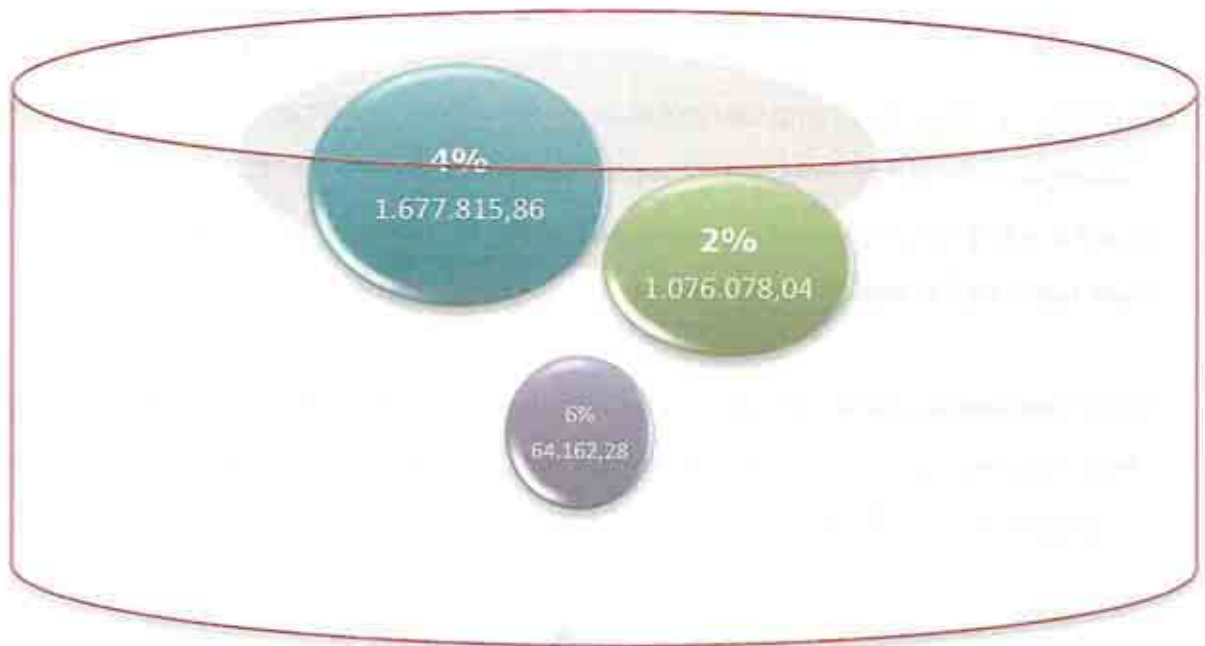

## ΕΥΛΟΓΗ ΑΜΟΙΒΗ



Τα έσοδα για λογαριασμό του ΟΣΔ ΘΕΣΠΙΣ ανέρχονται στα **172.612,62€**.

Τα έσοδα που προέκυψαν από την επένδυση των εσόδων του Οργανισμού μέσω προθεσμιακών λογαριασμών, ανήλθαν στο μικτό ποσό των **23.316,41€**. Σε αυτά τα έσοδα έχει γίνει παρακράτηση από τα ελληνικά πιστωτικά ιδρύματα 15% επί του μικτού ποσού, που αφορά φόρο τόκων των προθεσμιακών λογαριασμών.

Όλα τα παραπάνω έσοδα, καλύπτουν τα διαχειριστικά έξοδα του Οργανισμού, τις κοινωνικές-πολιτιστικές δαπάνες και την διανομή των δικαιωμάτων προς τους δικαιούχους του Οργανισμού, καθώς και αυτά του ΟΣΔ ΘΕΣΠΙΣ.

## 2.2 Κόστος Διαχείρισης του Οργανισμού

### 2.2.1 Έξοδα 2020(Διαχειριστικά + κοινωνικό-πολιτιστικά)

Εξοδα	2020	2019	
Περιγραφή	Ποσό σε €	Ποσό σε €	Μεταβολή %
Αμοιβές & έξοδα προσωπικού	365.997,13	309.846,88	18,12
Αμοιβές & έξοδα Δικηγόρων	38.230,00	39.654,04	-3,59
Αμοιβές Δικαστ. Επιμελητών	1.501,90	428,00	250,91
Αμοιβές ελεγκτών ορκωτών & συμβούλων	17.500,00	18.500,00	-5,41
Αμοιβές Λοιπών	640,00	7.052,01	-90,92
Αμοιβές Διοικητικού Συμβουλίου	9.263,97	11.421,34	-18,89
Αμοιβές Τρίτων	42.147,17	40.170,76	4,92
Έρευνες – Μελέτες	25.000,00	3.882,00	544,00
Μηχανογραφική επεξεργασία	8.131,79	15.393,71	-47,17
Μεταφράσεις	0,00	0,00	0,00
Παροχές τρίτων	16.345,06	16.532,40	-1,13
Φόροι-Τέλη	54.504,45	43.211,59	26,13
Μεταφορικά	819,57	273,03	200,18
Έξοδα ταξιδιών	2.928,32	12.714,20	-76,97
Έξοδα προβολής & Διαφήμισης	11.561,99	4.189,79	175,96
Έξοδα εκθέσεων	0,00	1.766,44	
Συνδρομές – εισφορές	15.046,36	15.628,03	-3,72
Δωρεές-επιχορηγήσεις	900,00	51.000,00	-98,24
Έντυπα & γραφική ύλη	2.010,12	3.321,93	-39,49
Υλικά άμεσης ανάλωσης	1.117,95	895,83	24,79
Έξοδα δημοσιεύσεων	0,00	190,00	
Διάφορα δικαστικά	3.485,14	3.696,78	-5,72
Διάφορα Έξοδα	1.454,61	3.717,44	-60,87
Έξοδα τραπεζών	983,10	817,11	20,31
Αποσβέσεις	21.389,29	21.380,00	0,04
<b>ΣΥΝΟΛΑ</b>	<b>640.957,92</b>	<b>625.683,31</b>	<b>2,44</b>

Στα παραπάνω έξοδα περιλαμβάνονται δικαστικά έξοδα ποσού 4.987,04€ τα οποία δεν λαμβάνονται υπόψη για τον καθορισμό των ποσοστώσεων ακαθάριστων εσόδων-διαχειριστικών εξόδων, βάσει του Ν.4481/2017.Επίσης, στα παραπάνω έξοδα περιλαμβάνονται οι κάτωθι δαπάνες που εντάσσονται στις κοινωνικές και πολιτιστικές δράσεις του Οργανισμού.

Δαπάνες κοινωνικές-πολιτιστικές 2020	
Περιγραφή	Ποσό σε €
Ερευνες- μελέτες-συνδρομές κλπ.	10.005,00
<b>ΣΥΝΟΛΑ</b>	<b>10.005,00</b>

Συμπερασματικά, τα διαχειριστικά έξοδα του Οργανισμού ανήλθαν τελικά στα **625.965,88€** χωρίς τα δικαστικά έξοδα, ενώ με τα δικαστικά στα **630.952,92€**.

Η παρακάτω ανάλυση παρουσιάζει τις κατηγορίες διαχειριστικών εξόδων ανά εξουσία. Από αυτές τις δαπάνες κάποιες είναι έμμεσες λόγω του ότι δεν μπορούν να καταλογιστούν αμιγώς, είτε στην κατηγορία της εύλογης αμοιβής είτε σε αυτήν της αδειοδότησης. Από το ποσό των 365.997,13€ της μισθοδοσίας, που αφορά τα διαχειριστικά έξοδα το ποσό των 32.224,54€ αφορά άμεση δαπάνη της εύλογης αμοιβής και το ποσό των 35.089,58€, άμεση δαπάνη της αδειοδότησης. Το υπόλοιπο ποσό των 298.683,01€ αφορά έμμεσες δαπάνες και κατανέμεται κατά 78,4% περίπου στην εύλογη αμοιβή και κατά 17% περίπου στην αδειοδότηση, ενώ ένα ποσοστό 4,6% περίπου αφορά τα έξοδα του ΟΣΔ ΘΕΣΠΙΣ. Τα υπόλοιπα διαχειριστικά έξοδα πλην των δικαστικών εξόδων, αφορούν έμμεσες δαπάνες του Οργανισμού και κατανέμονται επίσης κατά 78,4% στην εύλογη αμοιβή και κατά 17% στην αδειοδότηση και 4,6% περίπου στον ΟΣΔ ΘΕΣΠΙΣ, όπως στον παρακάτω πίνακα. Οι έμμεσες δαπάνες είναι οι δαπάνες του Οργανισμού, που δεν μπορούν να επιμεριστούν είτε στην αδειοδότηση ή στην εύλογη αμοιβή γιατί αφορούν το συνολικότερο λειτουργικό κομμάτι του Οργανισμού.

Έξοδα 2020		ΚΑΤΗΓΟΡΙΕΣ ΕΞΟΔΩΝ ΑΝΑ ΕΞΟΥΣΙΑ				
		ΑΜΕΣΣ		ΕΜΜΕΣΣ		
Περιγραφή	ΣΥΝΟΛΑ	ΕΥΛΟΓΗ	ΑΔΕΙΟΔΟΤΗΣΗ	ΕΥΛΟΓΗ	ΑΔΕΙΟΔΟΤΗΣΗ	ΟΣΔ ΘΕΣΠΙΣ
Αμοιβές & έξοδα προσωπικού	365.997,13	32.224,54	35.089,58	230.642,14	50.776,11	17.264,76
Αμοιβές & έξοδα Δικηγόρων	38.230,00			29.972,32	6.499,10	1.758,58
Αμοιβές ελεγκτών ορκιστών & συμβούλων	17.500,00			13.720,00	2.975,00	805,00
Αμοιβές Λοιπών	640,00			501,76	108,80	29,44
Αμοιβές Διοικητικού Συμβουλίου	9.263,97			7.262,95	1.574,87	426,14
Αμοιβές Τρίτων	42.147,17			33.043,38	7.165,02	1.938,77
Έρευνες – Μελέτες	25.000,00			19.600,00	4.250,00	1.150,00
Μηχανογραφική επεξεργασία	2.731,79			2.141,72	464,40	125,66
Παροχές τρίτων	16.345,06			12.814,53	2.778,66	751,87
Φόροι-Τέλη	54.504,45			42.731,49	9.265,76	2.507,20
Μεταφορικά	819,57			642,54	139,33	37,70
Έξοδα ταξιδιών	2.928,32			2.295,80	497,81	134,70
Έξοδα προβολής & Διαφήμισης	11.561,99			9.064,60	1.965,54	531,85
Έξοδα εκθέσεων	0,00			0,00	0,00	0,00
Δωρεές-επιχορηγήσεις	900,00			705,60	153,00	41,40
Συνδρομές – εισφορές	10.441,36			8.186,03	1.775,03	480,30
Έντυπα & γραφική ύλη	2.010,12			1.575,93	341,72	92,47
Υλικά άμεσης ανάλωσης	1.117,95			876,47	190,05	51,43
Έξοδα δημοσιότητας	0,00			0,00	0,00	0,00
Διάφορα Έξοδα	1.454,61			1.140,41	247,28	66,91
Έξοδα τραπεζών	983,1			770,75	167,13	45,22
Δικαστικές δαπάνες	4.987,04	4.987,04		0,00	0,00	0,00
Αποβέσεις	21.389,29			16.769,20	3.636,18	983,91
<b>ΣΥΝΟΛΑ</b>	<b>630.952,92</b>	<b>37.211,58</b>	<b>35.089,58</b>	<b>434.457,64</b>	<b>94.970,80</b>	<b>29.223,32</b>

630.952,92

Στον παραπάνω πίνακα συμπεριλαμβάνονται και διαχειριστικά έξοδα για λογαριασμό του ΟΣΔ ΘΕΣΠΙΣ ποσού **29.223,32€**.

## 2.2.2 Κρατήσεις επί των εσόδων από τα δικαιώματα για χρηματοδότηση των διαχειριστικών εξόδων

**Κρατήσεις: Από ποιες πηγές κατηγοριών εξουσιών χρηματοδοτούνται τα διαχειριστικά και κοινωνικά-πολιτιστικά έξοδα του ΟΣΔΕΛ;**

Τα ποσοστά παρακράτησης για την κάλυψη των διαχειριστικών εξόδων του Οργανισμού είναι τα εξής:

- ◆ 20% στα έσοδα από αδειοδότηση
- ◆ 10% στα έσοδα από το εξωτερικό και
- ◆ έως 30% στα έσοδα της εύλογης αμοιβής (ορίζεται με απόφαση ΔΣ.
- ◆ έως 30% στα έσοδα από τόκους (ορίζεται με απόφαση ΔΣ)
- ◆ 100% από λοιπές κατηγορίες

Με την από 18/02/2021 απόφαση του ΔΣ του Οργανισμού ορίστηκε κράτηση 16,93% στα έσοδα της εύλογης αμοιβής. Η κράτηση στα έσοδα από τόκους ανέρχεται στο 30%.

<b>Κρατήσεις ανά κατηγορία εξουσιών</b>			
<b>ΕΣΟΔΑ</b>	<b>% επί του τζίρου</b>	<b>ΤΖΙΡΟΣ</b>	<b>ΠΟΣΟ</b>
<b>ΕΥΛΟΓΗ ΟΣΔΕΛ</b>	<b>16,93%</b>	<b>2.818.056,18</b>	477.015,58
<b>ΑΔΕΙΟΔΟΤΗΣΗ</b>	<b>20%</b>	<b>520.521,85</b>	104.104,37
<b>ΕΞΩΤΕΡΙΚΟ</b>	<b>10%</b>	<b>19.986,28</b>	1.998,63
<b>ΛΟΙΠΑ</b>	<b>100%</b>	<b>11.616,10</b>	11.616,10
<b>ΤΟΚΟΙ</b>	<b>30%</b>	<b>23.316,41</b>	6.994,92
<b>ΕΥΛΟΓΗ ΟΣΔΕΛ-ΘΕΣΠΙΣ</b>	<b>16,93%</b>	<b>172.612,62</b>	29.223,32
<b>ΣΥΝΟΛΑ</b>		<b>3.566.109,44</b>	<b>630.952,92</b>



Με βάση τα παραπάνω, τα διαχειριστικά έξοδα του Οργανισμού, ποσού 630.952,92€ καλύφθηκαν μέσω των κάτωθι πηγών:

	<b>Ποσό</b>
✚ Από την εύλογη	477.015,58€
✚ Από την αδειοδότηση	104.104,37€
✚ Από το εξωτερικό	1.998,63€
✚ Από τα λοιπά	11.616,10€
✚ Από τους τόκους	6.994,92€
✚ Από εύλογη ΟΣΔΕΛ-ΘΕΣΠΙΣ	29.223,32€
<b>ΣΥΝΟΛΟ</b>	<b>630.952,92€</b>

#### Σημείωση:

Σύμφωνα με τον Ν.4481/2017 αρ.18 §3, τα δικαστικά έξοδα (4.987,04€) δεν συνυπολογίζονται στα διαχειριστικά έξοδα για τον υπολογισμό του ανώτατου ορίου εξόδων διαχείρισης. Συνεπώς τα διαχειριστικά έξοδα χωρίς τα δικαστικά ανέρχονται σε **625.965,88€** και το ποσοστό των διαχειριστικών εξόδων σε ποσοστό 17,55% επί των ακαθάριστων εσόδων.

### 2.2.3 Κρατήσεις επί των εσόδων από τα δικαιώματα για χρηματοδότηση των κοινωνικών-πολιτιστικών δαπανών

**Κρατήσεις:**  
**Από ποιες πηγές κατηγοριών εξουσιών χρηματοδοτούνται οι κοινωνικές-πολιτιστικές δαπάνες του ΟΣΔΕΛ;**

Το ποσοστό παρακράτησης για την κάλυψη των κοινωνικών και πολιτιστικών δαπανών του Οργανισμού είναι έως 25% από την εύλογη αμοιβή. Με την από 18/02/2021 απόφαση του ΔΣ του Οργανισμού ορίστηκε η παραπάνω κράτηση σε ποσοστό 0,36% στα έσοδα της εύλογης αμοιβής, που αφορούσε δαπάνες που είχαν πραγματοποιηθεί πριν από τη λήψη απόφασης αναστολής του συνόλου των σχετικών δαπανών μετά από την σχετική απόφαση του ΟΠΙ με την οποία έκρινε ότι δεν είναι νόμιμη η παρακράτηση εσόδων για την χρηματοδότηση πολιτιστικών και κοινωνικών υπηρεσιών.

**Κράτηση για την κάλυψη των πολιτιστικών και κοινωνικών δαπανών**

ΕΣΟΔΑ	% επί του τζίρου	ΤΖΙΡΟΣ	ΠΟΣΟ
ΕΥΛΟΓΗ	0,36%	2.818.056,18	10.005,00
ΣΥΝΟΛΟ			10.005,00

Με βάση τα παραπάνω, **οι κοινωνικές-πολιτιστικές δαπάνες** του Οργανισμού, ποσού **10.005,00€** καλύφθηκαν μέσω των κάτωθι πόρων:

	<u>Ποσό</u>
✚ Από την εύλογη	10.005,00€
<b>ΣΥΝΟΛΟ</b>	<b>10.005,00€</b>

Τα πολιτιστικά έξοδα ανέρχονται σε ποσοστό 0,28% επί των ακαθάριστων εσόδων.

### 2.3. Οφειλόμενα ποσά Διανομών

#### 2.3.1 Συνολικό ποσό διανομής που αναλογεί στους δικαιούχους από εισπράξεις του 2020

Τα ποσά των διανομών προέρχονται από τις **ταμειακές εισπράξεις** του Οργανισμού, που πραγματοποιήθηκαν κατά την προηγούμενη χρήση. Τα ποσά αυτά δεν περιέχουν ΦΠΑ. Από τις εισπράξεις αυτές αφαιρούνται τα έξοδα διαχείρισης και οι δαπάνες κοινωνικού, πολιτιστικού και εκπαιδευτικού σκοπού. Η διαφορά είναι το ποσό, που διανέμεται στους δικαιούχους. Το συνολικό ποσό προς διανομή ανέρχεται στο ποσό των **2.814.561,74€**. Από το ποσό αυτό τα **216.624,11€** διανεμήθηκαν εντός του 2020. Το υπόλοιπο ποσό προς διανομή ανέρχεται στα **2.597.937,63€**.

##### **Εύλογη Αμοιβή**

Το ποσό διανομής που αφορά στην **εύλογη αμοιβή** είναι **2.400.355,05€**. Στο ποσό αυτό συμπεριλαμβάνεται το ποσό των 16.321,49€ από τους τόκους των προθεσμιακών καταθέσεων και των 1.185,77€ από τα φωτοτυπικά.

##### **Αδειοδότηση**

Το ποσό διανομής που αφορά την **αδειοδότηση** είναι **414.206,69€**.

Από αυτά το ποσό των 197.582,58€ εισπράχθηκε από το Pressclipping και το ποσό των 216.624,11€ από τα πανεπιστήμια, ποσό το οποίο έχει ήδη διανεμηθεί εντός του 2020.

##### **Εξωτερικό**

Το ποσό που αφορά στο εξωτερικό ανέρχεται στο ποσό των **17.987,65€**.

#### 2.3.2 Συνολικό ποσό διανομής, που καταβλήθηκε κατά το έτος 2020

Το συνολικό ποσό που καταβλήθηκε στους δικαιούχους του Οργανισμού κατά το έτος 2020, ανήλθε σε **2.054.556,00€** και αφορά διανομή 2020, καθώς και προηγούμενων ετών. Επιπλέον καταβλήθηκε στο ΟΣΔ-ΘΕΣΠΙ το ποσό των **185.148,16€**. Στον πίνακα που ακολουθεί παρουσιάζεται ανάλυση του ποσού που καταβλήθηκε στους δικαιούχους εντός του 2020:

<b>ΑΝΑΛΥΣΗ ΚΑΤΑΒΛΗΘΕΝΤΩΝ ΔΙΚΑΙΩΜΑΤΩΝ 2020</b>		
<b>ΚΩΔΙΚΟΣ</b>	<b>ΠΕΡΙΓΡΑΦΗ</b>	<b>ΠΟΣΟ</b>
EY-PRESS-E-2007-11	ΕΥΛΟΓΗ ΤΥΠΟΣ ΕΚΔΟΤΕΣ 2007-11	5,26
EY-PRESS-E-2017	ΕΥΛΟΓΗ ΤΥΠΟΣ ΕΚΔΟΤΕΣ 2017	7,80
EY-PRESS-E-2016	ΕΥΛΟΓΗ ΤΥΠΟΣ ΕΚΔΟΤΕΣ 2016	9,77
EY-PRESS-E 2015	ΕΥΛΟΓΗ ΤΥΠΟΣ ΕΚΔΟΤΕΣ 2015	13,54
EY-AV-Δ- 2016	ΕΥΛΟΓΗ ΟΠΤΙΚΟΑΚΟΥΣΤΙΚΑ 2016	34,03
EY-PRESS-E 2012-14	ΕΥΛΟΓΗ ΤΥΠΟΣ ΕΚΔΟΤΕΣ 2012-14	42,69
EY-AV-Δ- 2017	ΕΥΛΟΓΗ ΟΠΤΙΚΟΑΚΟΥΣΤΙΚΑ 2017	43,23
ΑΔ-RRΟ-Δ 2018	ΑΔΕΙΟΔΟΤΗΣΗ PRESSCLIPPING 2018	70,08
EY-AV- 2012-2014	ΕΥΛΟΓΗ ΟΠΤΙΚΟΑΚΟΥΣΤΙΚΑ 2012-14	127,97
ΑΔ-ΕΑΠ-Ε-2015	ΑΔΕΙΟΔΟΤΗΣΗ ΕΚΔΟΤΕΣ ΕΑΠ 2015	212,80
EY-AV-Δ-2015	ΕΥΛΟΓΗ ΟΠΤΙΚΟΑΚΟΥΣΤΙΚΑ 2015	254,73
EY-MAGS-E-2007-2012	ΕΥΛΟΓΗ ΠΕΡΙΟΔΙΚΑ ΕΚΔΟΤΕΣ 2007-12	311,64
ΑΔ-ΕΑΠ-Ε 2013-2014	ΑΔΕΙΟΔΟΤΗΣΗ ΕΚΔΟΤΕΣ ΕΑΠ 2013-14	339,21
EY-MAGS-Δ- 2016	ΕΥΛΟΓΗ ΠΕΡΙΟΔΙΚΑ ΔΗΜΙΟΥΡΓΟΙ 2016	436,37
EY-PRESS-Δ-2007-11	ΕΥΛΟΓΗ ΤΥΠΟΣ ΔΗΜΙΟΥΡΓΟΙ 2007-11	489,44
ΑΔ-ΕΑΠ+ΑΠΚΥ-Δ 2016-17	ΑΔΕΙΟΔΟΤΗΣΗ ΔΗΜΙΟΥΡΓΟΙ ΕΑΠ+ΑΠΚΥ2016-17	621,93
ΑΔ-ΑΠΚΥ-Ε- 2011-2014	ΑΔΕΙΟΔΟΤΗΣΗ ΕΚΔΟΤΕΣ ΕΑΠ+ΑΠΚΥ 2011-2014	643,30
EY-PRESS-Δ-2016	ΕΥΛΟΓΗ ΤΥΠΟΣ ΔΗΜΙΟΥΡΓΟΙ 2016	648,68
EY-PRESS-Δ-2015	ΕΥΛΟΓΗ ΤΥΠΟΣ ΔΗΜΙΟΥΡΓΟΙ 2015	783,88
ΑΔ-ΑΠΚΥ-Ε 2015	ΑΔΕΙΟΔΟΤΗΣΗ ΕΚΔΟΤΕΣ ΑΠΚΥ 2015	881,52
EY-BOOKS-E-2016	ΕΥΛΟΓΗ ΒΙΒΛΙΑ ΕΚΔΟΤΕΣ ΕΩΣ 2016	906,05
EY-MAGS-Δ-2015	ΕΥΛΟΓΗ ΠΕΡΙΟΔΙΚΑ ΔΗΜΙΟΥΡΓΟΙ 2015	950,29
EY-BOOKS-E-2017	ΕΥΛΟΓΗ ΒΙΒΛΙΑ ΕΚΔΟΤΕΣ ΕΩΣ 2017	1.171,57
ΑΔ-ΕΑΠ+ΑΠΚΥ-Δ 2017-18	ΑΔΕΙΟΔΟΤΗΣΗ ΔΗΜΙΟΥΡΓΟΙ ΕΑΠ+ΑΠΚΥ 2017-18	1.304,76
EY-BOOKS-E-2015	ΕΥΛΟΓΗ ΒΙΒΛΙΑ ΕΚΔΟΤΕΣ ΕΩΣ 2015	1.374,80
ΑΔ-ΕΑΠ+ΑΠΚΥ-Ε 2016-17	ΑΔΕΙΟΔΟΤΗΣΗ ΕΚΔΟΤΕΣ ΕΑΠ+ΑΠΚΥ 2016-17	1.561,05
ΑΔ-ΕΑΠ+ΑΠΚΥ-Ε 2017-18	ΑΔΕΙΟΔΟΤΗΣΗ ΕΚΔΟΤΕΣ ΕΑΠ+ΑΠΚΥ 2017-18	1.946,13
EY-PRESS-Δ-2017	ΕΥΛΟΓΗ ΤΥΠΟΣ ΔΗΜΙΟΥΡΓΟΙ 2017	2.876,34
ΑΔ-CLIPPING 2018	ΑΔΕΙΟΔΟΤΗΣΗ PRESSCLIPPING 2018	3.824,07
EY-MAGS-E-2018	ΕΥΛΟΓΗ ΠΕΡΙΟΔΙΚΑ ΕΚΔΟΤΕΣ 2018	3.829,64
EY-BOOKS-Δ-2015	ΕΥΛΟΓΗ ΒΙΒΛΙΑ ΔΗΜΙΟΥΡΓΟΙ 2015	3.938,38
EY-BOOKS-E ΕΩΣ 2014	ΕΥΛΟΓΗ ΒΙΒΛΙΑ ΕΚΔΟΤΕΣ ΕΩΣ 2014	4.132,90

EY-PRESS-Δ-2012-14	ΕΥΛΟΓΗ ΤΥΠΟΣ ΔΗΜΙΟΥΡΓΟΙ 2012-14	4.488,79
EY-PRESS-E-2018	ΕΥΛΟΓΗ ΤΥΠΟΣ ΕΚΔΟΤΕΣ 2018	5.795,10
EY-BOOKS-Δ-2016	ΕΥΛΟΓΗ ΒΙΒΛΙΑ ΔΗΜΙΟΥΡΓΟΙ 2016	6.740,45
ΑΔ-ΕΑΠ+ΑΠΚΥ-Ε 2018-19	ΑΔΕΙΟΔΟΤΗΣΗ ΕΚΔΟΤΕΣ ΕΑΠ+ΑΠΚΥ 2018-19	7.881,30
EY-BOOKS-Δ-2017	ΕΥΛΟΓΗ ΒΙΒΛΙΑ ΔΗΜΙΟΥΡΓΟΙ 2017	9.237,78
EY-MAGS-Δ-2018	ΕΥΛΟΓΗ ΠΕΡΙΟΔΙΚΑ ΔΗΜΙΟΥΡΓΟΙ 2018	10.526,75
EY-MAGS-Δ-2017	ΕΥΛΟΓΗ ΠΕΡΙΟΔΙΚΑ ΔΗΜΙΟΥΡΓΟΙ 2017	14.319,61
EY-PRESS-Δ-2018	ΕΥΛΟΓΗ ΤΥΠΟΣ ΔΗΜΙΟΥΡΓΟΙ 2018	14.652,41
EY-BOOKS-Δ-ΕΩΣ 2014	ΕΥΛΟΓΗ ΒΙΒΛΙΑ ΔΗΜΙΟΥΡΓΟΙ ΕΩΣ 2014	17.364,16
ΑΔ-ΕΑΠ+ΑΠΚΥ-Δ 2019-20	ΑΔΕΙΟΔΟΤΗΣΗ ΕΚΔΟΤΕΣ ΕΑΠ +ΑΠΚΥ2019-20	23.352,44
EY-BOOKS-E-2018	ΕΥΛΟΓΗ ΒΙΒΛΙΑ ΕΚΔΟΤΕΣ ΕΩΣ 2018	25.184,66
ΑΔ-ΕΑΠ+ΑΠΚΥ-Δ 2018-19	ΑΔΕΙΟΔΟΤΗΣΗ ΕΚΔΟΤΕΣ ΕΑΠ +ΑΠΚΥ2018-19	25.573,53
EY-AV-Δ- 2019	ΕΥΛΟΓΗ ΟΠΤΙΚΟΑΚΟΥΣΤΙΚΑ 2019	40.386,38
EY-BOOKS-Δ-2018	ΕΥΛΟΓΗ ΒΙΒΛΙΑ ΔΗΜΙΟΥΡΓΟΙ 2018	57.244,06
EY-MAGS-Δ-2019	ΕΥΛΟΓΗ ΠΕΡΙΟΔΙΚΑ ΔΗΜΙΟΥΡΓΟΙ 2019	99.912,14
ΑΔ-ΕΑΠ+ΑΠΚΥ-Ε 2019-20	ΑΔΕΙΟΔΟΤΗΣΗ ΕΚΔΟΤΕΣ ΕΑΠ+ΑΠΚΥ 2019-20	116.854,74
EY-MAGS-E-2019	ΕΥΛΟΓΗ ΠΕΡΙΟΔΙΚΑ ΕΚΔΟΤΕΣ 2019	124.229,12
EY-PRESS-Δ-2019	ΕΥΛΟΓΗ ΤΥΠΟΣ ΔΗΜΙΟΥΡΓΟΙ 2019	147.351,67
EY-PRESS-E-2019	ΕΥΛΟΓΗ ΤΥΠΟΣ ΕΚΔΟΤΕΣ 2019	161.789,57
ΑΔ-CLIPPING 2019	ΑΔΕΙΟΔΟΤΗΣΗ PRESSCLIPPING 2019	184.437,14
EY-BOOKS-Δ-2019	ΕΥΛΟΓΗ ΒΙΒΛΙΑ ΔΗΜΙΟΥΡΓΟΙ 2019	258.663,44
EY-BOOKS-E-2019	ΕΥΛΟΓΗ ΒΙΒΛΙΑ ΕΚΔΟΤΕΣ ΕΩΣ 2019	428.973,65
RRO ΕΞΩΤΕΡΙΚΟΥ	RRO ΕΞΩΤΕΡΙΚΟΥ	235.803,26
<b>Σύνολα:</b>		<b>2.054.556,00</b>

**2.3.3 Η πληρωμή** των ποσών των διανομών γίνεται μια φορά ετησίως για κάθε κατηγορία εξουσίας - δικαιωμάτων.

### 2.3.4 Αδιανέμητα και αδιάθετα ποσά

#### Αδιανέμητα ποσά:

- Ανείσπρακτα ποσά (ποσά που έχουν τιμολογηθεί αλλά δεν έχουν εισπραχθεί, ήτοι επισφάλειες & μελλοντικές εισπράξεις).
- Ποσά προς διανομή (ποσά που έχουν εισπραχθεί από τον ΟΣΔΕΛ και θα διανεμηθούν σε επόμενες διανομές του ΟΣΔΕΛ).
- Μη διανεμητέα ποσά (ποσά για τα οποία δεν υπάρχει κανένα στοιχείο εντοπισμού των δικαιούχων και άρα δεν μπορούν να συμπεριληφθούν σε διανομή).

#### Αδιάθετα ποσά

- Υπόλοιπα διανεμηθέντων ποσών προς πληρωμή σε δικαιούχους (που δεν έχουν παραγραφεί).
- Παραγραφέντα (ποσά τα οποία έχουν παραγραφεί βάσει του ν.4481/2017 αφού παρήλθαν, 10 χρόνια από τη διανομή τους σε δικαιούχους που δεν προσήλθαν ποτέ να τα εισπράξουν).

Συνολικά ποσά αδιανέμητων και αδιάθετων την 31/12/2020

**ΑΔΙΑΝΕΜΗΤΑ ΠΟΣΑ:**

<b>ΑΝΕΙΣΠΡΑΚΤΑ ΠΟΣΑ + ΠΟΣΑ ΠΡΟΣ ΔΙΑΝΟΜΗ</b>					
<b>ΚΑΤΗΓΟΡΙΑ/ΕΤΟΣ</b>	<b>ΓΕΝΙΚΑ</b>	<b>ΕΚΔΟΤΕΣ</b>	<b>ΔΗΜΙΟΥΡΓΟΙ</b>	<b>ΕΙΣΑΓΟΜΕΝΑ</b>	<b>Grand Total</b>
Από Τιμολογημένα /ΜΗ Εισπραχθέντα Λογιστηρίου					1.545.696,03

<b>ΣΥΝΟΛΟ</b>					<b>1.545.696,03</b>
<b>ΟΠΤΙΚΟΑΚΟΥΣΤΙΚΑ</b>					
2019					0
2020			28.617,55		<b>28.617,55</b>
<b>ΒΙΒΛΙΟΠΑΡΑΓΩΓΗ</b>					
2019		10.000,00	20.000,00		30.000,00
2020		679.490,18	524.401,42	63.362,72	1.267.254,32
<b>ΣΥΝΟΛΟ</b>					<b>1.297.254,32</b>
<b>ΒΙΒΛΙΟΘΗΚΕΣ</b>					
<b>ΕΣΟΔΑ από RRO</b>					
2009-2015	334.621,96				334.621,96
2016	17.431,48				17.431,48
2017	14.229,22				14.229,22
2018	9.193,08				9.193,08
2019	19.370,18				19.370,18
2020	17.987,65				17.987,65
<b>ΣΥΝΟΛΟ</b>	<b>412.833,56</b>				<b>412.833,56</b>
<b>ΕΠΙΣΤΗΜΟΝΙΚΑ</b>					
2019		40.000,00	30.000,00		70.000,00
2020		267.597,19	218.077,62	48.033,77	533.708,58
<b>ΣΥΝΟΛΟ</b>		<b>307.597,19</b>	<b>248.077,62</b>	<b>48.033,77</b>	<b>603.708,58</b>
<b>ΤΥΠΟΣ</b>					
2019		10.000,00	20.000,00		30.000,00

2020		215.924,13	164.227,88	20.008,00	400.160,01
<b>ΣΥΝΟΛΟ</b>		225.924,13	184.227,88	20.008,00	<b>430.160,01</b>
<b>ΑΔΕΙΟΔΟΤΗΣΗ</b>					
ΕΑΠ					0
ΑΠΚΥ	30.000,00				30.000,00
ΤΕΠΑΚ					0
Nearpolis					0
DEREE					0
PRESSCLIPPING ΚΚ2020		197.582,58			197.582,58
<b>ΣΥΝΟΛΟ</b>	30.000,00	197.582,58			<b>227.582,58</b>
<b>ΙΣΤΟΤΟΠΟΙ</b>					
2019		29.086,89	29.086,89		58.173,78
2020		72.497,79	72.497,79	7.631,35	152.626,94
<b>ΣΥΝΟΛΟ</b>		101.584,68	101.584,68	7.631,35	<b>210.800,72</b>
<b>ΓΕΝΙΚΟ ΣΥΝΟΛΟ</b>					<b>4.756.653,35</b>

#### ΜΗ ΔΙΑΝΕΜΗΤΑ ΠΟΣΑ:

ΕΣΟΔΑ από RRO					
ΚΑΤΗΓΟΡΙΑ/ΕΤΟΣ	ΓΕΝΙΚΑ	ΕΚΔΟΤΕΣ	ΔΗΜΙΟΥΡΓΟΙ	ΕΙΣΑΓΟΜΕΝΑ	Grand Total
2009-2015	32.182,68				32.182,68
2016	5.895,50				5.895,50
2017	3.124,94				3.124,94
<b>ΣΥΝΟΛΟ</b>					<b>41.203,12</b>

Επισημαίνεται ότι σχετικά με τη χρήση των μη διανεμητέων παλαιότερων ετών, για τα οποία δεν μπορούν να βρεθούν στοιχεία των δικαιούχων εντός τριών ετών, θα αποφασίσει η ΓΣ εντός του 2021.

#### ΑΔΙΑΘΕΤΑ ΠΟΣΑ:

Συνολικό ποσό που αναλογεί στους δικαιούχους και δεν τους έχει ακόμη καταβληθεί, με κατανομή ανά κατηγορία εξουσιών, την 31<sup>η</sup> Δεκεμβρίου 2020. Γίνεται αναφορά στα ποσά για τα οποία έχει γίνει διανομή αλλά δεν έχουν πληρωθεί ακόμα.



<b>ΑΔΙΑΘΕΤΑ ΔΗΜΙΟΥΡΓΩΝ</b>				
Πηγή	Έτος	Συμβασιούχοι	Μη Συμβασιούχοι	Σύνολο
<b>ΟΠΤΙΚΟΑΚΟΥΣΤΙΚΑ</b>	2011		6486,51	6.486,51
	2012-2014			0
	2015-16			0
	2017	373,36		373,36
	2018-2019	1438,54		1.438,54
<i>Σύνολο</i>		<i>1.811,90</i>	<i>6.486,51</i>	<i>8.298,41</i>
<b>ΒΙΒΛΙΟΠΑΡΑΓΩΓΗ</b>	2011	24.703,25	329.527,58	354.230,83
	2012	22.137,56	467.145,86	489.283,42
	2013	15.662,47	291.233,76	306.896,23
	2014	7.251,08	79.493,92	86.745,00
	2015	17135,76	25,48	17.161,24
	2016	25.085,70	104,52	25.190,22
	2016-EK	690,45	2.463,95	3.154,40
	2017	22.562,97		22.562,97
	2017-EK	1067,58		1.067,58
	2018	37.035,65		37.035,65
	2019	128.401,31		128.401,31
<i>Σύνολο</i>		<i>301.733,78</i>	<i>1.169.995,07</i>	<i>1.471.728,85</i>
<b>ΤΥΠΟΣ</b>	2011	4.872,37	0	4.872,37
	2012-2014	16.160,65	980,07	17.140,72
	2015-2016	3.373,37	421,36	3.794,73
	2017	4.172,86	0	4.172,86
	2018	5.972,03	0	5.972,03
	2019	9.688,75	0	9.688,75
<i>Σύνολο</i>		<i>44.240,03</i>	<i>1.401,43</i>	<i>45.641,46</i>
<b>ΑΔΕΙΟΔΟΤΗΣΗ</b>	2016	1.664,74	49,47	1.714,21
	2017	3.183,82	0	3.183,82
	2018	4.708,80	0	4.708,80
	2019	6.944,44	0	6.944,44
<i>Σύνολο</i>		<i>16.501,80</i>	<i>49,47</i>	<i>16.551,27</i>

<b>ΠΕΡΙΟΔΙΚΑ</b>	2013-15	3.222,34	300,00	3.522,34
	2016-17	315,11	150,00	465,11
	2018	978,1	0,00	978,1
	2019	3.388,79	0	3.388,79
<b>Σύνολο</b>		<b>7.904,34</b>	<b>450,00</b>	<b>8.354,34</b>
<b>Γενικό Σύνολο</b>		<b>372.191,85</b>	<b>1.178.382,48</b>	<b>1.550.574,33</b>

<b>ΑΔΙΑΘΕΤΑ ΕΚΔΟΤΩΝ</b>				<b>ΣΥΝΟΛΟ</b>
Πηγή	Έτος	Συμβασιούχοι	Μη Συμβασιούχοι	
<b>ΒΙΒΛΙΟΠΑΡΑΓΩΓΗ</b>	2011	8.706,61	95.872,02	104.578,63
	2012	27.184,75	143.461,26	170.646,01
	2013	22.478,11	76.726,12	99.204,23
	2014	8.961,98	18.583,45	27.545,43
	2015	5.455,35	1.037,49	6.492,84
	2016	8.386,40	148,52	8.534,92
	2017	6.113,45	0	6.113,45
	2018	11.557,22	0	11.557,22
	2019	36.724,18	0	36.724,18
<b>Σύνολο</b>		<b>135.568,05</b>	<b>335.828,86</b>	<b>471.396,91</b>
<b>ΑΔΕΙΟΔΟΤΗΣΗ</b>	2011	141,32	40,81	182,13
	2012	2.252,41	173,17	2.425,58
	2013	2.318,11	109,36	2.427,47
	2014	4.070,63	200,07	4.270,70
	2015	3.185,28	849,63	4.034,91
	2016	6.141,05	191,64	6.332,69
	2017	8.948,74	55,87	9.004,61
	2018	9.252,95	106	9.358,95
	2019	63.351,21	0	63.351,21
<b>Σύνολο</b>		<b>99.661,70</b>	<b>1.726,55</b>	<b>101.388,25</b>
<b>ΠΕΡΙΟΔΙΚΑ</b>	2011	259,34	32.689,74	32.949,08
	2012	78,38	9.376,14	9.454,52
	2013-15	0	603,41	603,41
	2019	4.509,86	0	4.509,86
		<b>4.847,58</b>	<b>42.669,29</b>	<b>47.516,87</b>

Σύνολο	2012-14	2.970,84	141.054,05	144.024,89
<b>ΤΥΠΟΣ</b>	2015-16	19.090,15	5.030,52	24.120,67
	2017	185,53	0	185,53
	2018	1.695,73	0	1.695,73
	2019	3.707,73	0	3.707,73
		27.649,98	146.084,57	173.734,55
Σύνολο	2019	85.966,04	0	85.966,04
<b>ΕΙΣΑΓΟΙΜΕΝΑ</b>		85.966,04	0	85.966,04
	2016	324,25	0	324,25
<b>RRO ΕΞΩΤΕΡΙΚΟΥ</b>		324,25	0	324,25
Σύνολο	2017	4.157,22	0	4.157,22
<b>ΑΔ.ΑΠΟΔΕΛΤΙΩΣΗΣ</b>	2018	7.114,67	0	7.114,67
	2019	5.471,73	0	5.471,73
Σύνολο		16.743,62	0	16.743,62
Γενικό Σύνολο		370.761,22	526.309,27	<b>897.070,49</b>

#### ΠΑΡΑΓΡΑΦΕΝΤΑ ΠΟΣΑ:

<b>ΠΑΡΑΓΡΑΦΕΝΤΑ ΠΟΣΑ 2009-2010</b>			
Έτος	ΔΗΜΙΟΥΡΓΟΙ	ΕΚΔΟΤΕΣ	<b>ΣΥΝΟΛΟ</b>
2009	368.926,58	186.891,45	555.818,03
2010	287.550,89	180.062,36	467.613,25
	656.477,47	366.953,81	<b>1.023.431,28</b>

Τα ποσά που δεν έχουν καταβληθεί αφορούν κατά πλειοψηφία, μη συμβασιούχους δημιουργούς και εκδότες του Οργανισμού, για τους οποίους δεν υπάρχει σύμβαση ανάθεσης και δεν υφίστανται στοιχεία εντοπισμού τους.

### 2.3.5 Σχέσεις με άλλους Οργανισμούς Συλλογικής Διαχείρισης

Ο Οργανισμός είναι τακτικό μέλος της Διεθνούς Ομοσπονδίας για τα Δικαιώματα Αναπαραγωγής (IFRRO) και είναι συμβεβλημένος με τους δικαιούχους σε χώρες από όλο τον κόσμο μέσω συμβάσεων αμοιβαιότητας. Οι τύποι των συμβάσεων μας με το εξωτερικό είναι δυο κατηγοριών:

- ⊗ Οι συμβάσεις **τύπου Α** με τις οποίες συμφωνείται ότι τα έσοδα που εισπράττονται από τους συμβαλλόμενους Οργανισμούς, θα διανέμονται σύμφωνα με τον εκάστοτε κανονισμό διανομής στους δικαιούχους αφού πρώτα παρακρατούνται τα ανάλογα διαχειριστικά έξοδα. Οι κρατήσεις σε αυτές του τύπου τις συμβάσεις ανέρχονται στο 10% και αφορούν τα διαχειριστικά έξοδα του Οργανισμού.
- ⊗ Οι συμβάσεις **τύπου Β** με τις οποίες συμφωνείται ότι τα έσοδα που εισπράττονται από τους συμβαλλόμενους Οργανισμούς, θα παρακρατούνται και θα διατίθενται σύμφωνα με τον κανονισμό διανομής του εκάστοτε Οργανισμού.

2.3.5.1. Κατά το έτος 2020 ο Οργανισμός έλαβε τα ποσά που αναφέρονται παρακάτω, από Οργανισμούς Συλλογικής Διαχείρισης με τους οποίους έχει συνάψει συμβάσεις τύπου Α. Το συνολικό ποσό που εισπράχθηκε αφορά αδειοδότηση, ανήλθε στα 19.986,28€ και στο οποίο παρακρατήθηκε ποσοστό 10% για διαχειριστικά έξοδα. Το καθαρό ποσό, που θα κατευθυνθεί στην διανομή ανέρχεται στα 17.987,65€.

ΠΕΡΙΓΡΑΦΗ	ΠΟΣΟ	10%	ΥΠΟΛΟΙΠΟ
COPYRIGHT AGENCY AU LTD	1.432,07	143,207	1.288,86
THE COPYRIGHT AGENCY LTD UK	7.654,89	765,489	6.889,40
AUTHOR'S LICENSING-UK	2395,13	239,513	2.155,62
COPYDAN	4.093,79	409,379	3.684,41
CENTRE FRANCE	3.855,13	385,513	3.469,62
COPYRIGHT CLEARANCE CENTER US	77,63	7,763	69,87
ACCESS CANADA	180,18	18,018	162,16
COPYRIGHT POLSKA	297,46	29,746	267,71
<b>ΣΥΝΟΛΑ</b>	<b>19.986,28</b>	<b>1.998,73</b>	<b>17.987,65</b>

**2.3.5.2.** Αντίστοιχα κατά το έτος 2020 ο Οργανισμός κατέβαλε τα ποσά που αναφέρονται στον κάτωθι πίνακα, σε Οργανισμούς Συλλογικής Διαχείρισης του εξωτερικού. Το συνολικό ποσό που κατέβαλε ανήλθε στα **235.803,26€**.

ΠΕΡΙΓΡΑΦΗ	ΠΟΣΟ	
THE COPYRIGHT AGENCY LTD UK	48.639,52	ΔΙΑΝΟΜΗ 2019
COPYRIGHT CLEARANCE CENTER-USA	81.462,35	ΔΙΑΝΟΜΗ 2019
COPYRIGHT CLEARANCE CENTER-USA	100.916,33	ΔΙΑΝΟΜΗ 2020
COPYDAN	710,39	ΔΙΑΝΟΜΗ 2018
COPYDAN	1.641,71	ΔΙΑΝΟΜΗ 2019
COPYDAN	1.375,49	ΔΙΑΝΟΜΗ 2020
REBROBEL	1.057,47	ΔΙΑΝΟΜΗ 2019
<b>ΣΥΝΟΛΑ</b>	<b>235.803,26</b>	

### 3. ΕΙΔΙΚΗ ΕΚΘΕΣΗ ΚΟΙΝΩΝΙΚΩΝ, ΠΟΛΙΤΙΣΤΙΚΩΝ ΚΑΙ ΕΚΠΑΙΔΕΥΤΙΚΩΝ ΔΑΠΑΝΩΝ

#### 1. Γενικές πληροφορίες

Ο ΟΣΔΕΛ, σύμφωνα με το καταστατικό του και ακολουθώντας αντίστοιχα ευρωπαϊκά και διεθνή πρότυπα, στηρίζει και ενισχύει οικονομικά πολιτιστικές πρωτοβουλίες προς όφελος των μελών του και του κοινωνικού συνόλου.

Η διαδικασία ενισχύσεων ρυθμίζεται από τον Κανονισμό Πολιτιστικών Χορηγιών, ο οποίος καταρτίστηκε από το ΔΣ του ΟΣΔΕΛ με σκοπό να διασφαλίσει τη διαφάνεια και την αποτελεσματικότερη εκπλήρωση των επιδιωκόμενων πολιτιστικών σκοπών.

Στο πλαίσιο των πολιτιστικών του σκοπών ο ΟΣΔΕΛ ενισχύει οικονομικά ή συνδράμει σε:

- ◆ Δράσεις που ενισχύουν τη φιλαναγνωσία.
- ◆ Δράσεις δημιουργών και εκδοτών που ενισχύουν τη διάδοση ελληνικών έργων στο εξωτερικό.
- ◆ Πρωτοβουλίες νέων δημιουργών που στοχεύουν στην επιμόρφωση/εκπαίδευση, στους τομείς του πολιτισμού, των Γραμμάτων και των Τεχνών.
- ◆ Έρευνες που βοηθούν στην καταγραφή και ανάλυση των δεδομένων που αφορούν την αγορά του βιβλίου.
- ◆ Εκδόσεις και πρωτοβουλίες που συμβάλλουν στην καλλιέργεια κουλτούρας υπέρ της προστασίας των πνευματικών δικαιωμάτων ή στην καταπολέμηση της παράνομης αντιγραφής Έργων του Λόγου.
- ◆ Βραβεύσεις νέων δημιουργών, μεταφραστών και δημοσιογράφων για έργα και επιδόσεις εξαιρετικής αξίας και ειδικού βάρους.
- ◆ Επιστημονικά συνέδρια που προωθούν τους σκοπούς του ΟΣΔΕΛ αλλά και συμβάλλουν γενικότερα στην ανάπτυξη των Γραμμάτων και των Τεχνών.
- ◆ Προγράμματα που προωθούν την εθνική βιβλιοπαραγωγή εκτός Ελλάδος μέσα από διεθνή fora και εκθέσεις.

- ◆ Πολιτιστικές δράσεις που ενισχύουν το έργο του ΟΣΔΕΛ και προάγουν τον πολιτισμό στη χώρα μας.
- ◆ Μη εμπορικές εκδόσεις με σημαντική πολιτιστική αξία.
- ◆ Καλλιτεχνικές, επιμορφωτικές και εκπαιδευτικές εκδηλώσεις με αντικείμενο το βιβλίο και τους δημιουργούς.

Επιπλέον, με απόφαση του ΔΣ καθορίζεται ένα ετήσιο διαθέσιμο ποσό για οικονομικές ενισχύσεις σε σωματεία συγγραφέων και εκδοτών βιβλίων που δραστηριοποιούνται με σκοπό την προάσπιση των επαγγελματικών συμφερόντων των συγγραφέων και των εκδοτών βιβλίου. Κριτήρια για την οικονομική ενίσχυση είναι η αντιπροσωπευτικότητα του σωματείου με μέλη που είναι και μέλη στον ΟΣΔΕΛ, η ποιότητα και αποτελεσματικότητα των δράσεων των τελευταίων τουλάχιστον τριών ετών και η τήρηση των κανόνων και διαδικασιών που προβλέπει ο νόμος για τη λειτουργία των οργάνων του σωματείου.

## **2. Δράσεις – χορηγίες 2020**

---

### **2.1 Ποσά που δαπανήθηκαν και προέλευσή τους**

Το συνολικό ποσό που διατέθηκε το έτος 2020 για πολιτιστικές δράσεις ανήλθε στις **10.005,00** ευρώ και χρηματοδοτήθηκε εξολοκλήρου από αντίστοιχη κράτηση επί των εσόδων της εύλογης αμοιβής. Σε ποσοστιαία βάση η κράτηση ανήλθε στο 0,36 % των εσόδων της εύλογης.

### **2.2 Πολιτιστικές Δράσεις**

Τον Ιούνιο του 2020 ο ΟΠΙ, έκρινε ότι ο ν. 4481/2017 αποκλείει την παρακράτηση εσόδων για πολιτιστικούς και κοινωνικούς σκοπούς. Ο ΟΣΔΕΛ, σεβόμενος τον θεσμικό ρόλο του ΟΠΙ, προχώρησε τον Ιούνιο του 2020 στην αναστολή όλων των πολιτιστικών, εκπαιδευτικών και κοινωνικών προγραμμάτων, που είχαν σχεδιαστεί για το 2020, και που συστηματικά υλοποιεί, προς όφελος των συμβασιούχων του, αλλά και του κοινωνικού συνόλου εν γένει. Συγκεκριμένα, το 2020 μεταξύ άλλων αναστάλησαν το 2<sup>ο</sup> πρόγραμμα οικονομικής αρωγής δημιουργών, το 4<sup>ο</sup> πρόγραμμα πολιτιστικών χορηγιών, καθώς και το ετήσιο πρόγραμμα ενίσχυσης σωματείων συγγραφέων και εκδοτών.



### 2.3 Άλλες πολιτιστικές δράσεις του Οργανισμού

Ο ΟΣΔΕΛ πέρα από την οικονομική ενίσχυση τρίτων προβαίνει και ο ίδιος με δική του πρωτοβουλία σε πολιτιστικές και κοινωνικές δράσεις.

Ο ΟΣΔΕΛ προβαίνει σε ενέργειες για την καταπολέμηση της πειρατείας, συμμετέχει σε διεθνείς ενώσεις και συνέδρια και πραγματοποιεί έρευνες σχετικά με την αναπαραγωγή έργων του λόγου. Μέχρι και τον Ιούνιο του 2020, όπου αναστάλησαν όλες οι κοινωνικές και πολιτιστικές δράσεις του οργανισμού, είχαν δαπανηθεί για την υποστήριξη και υλοποίηση των πολιτιστικών δράσεων τα ακόλουθα ποσά:

Είδος	Ευρώ
1. Συνδρομές FEP	4.605,00
2. Ενέργειες καταπολέμησης της ηλεκτρονικής πειρατείας	5.400,00

Το σύνολο των παραπάνω δαπανών ανέρχεται σε **10,005,00€ ευρώ**.

**Έκθεση Ανεξάρτητου Ορκωτού Ελεγκτή Λογιστή  
Προς τα Μέλη του Συνεταιρισμού Περιορισμένης Ευθύνης  
«ΟΡΓΑΝΙΣΜΟΣ ΣΥΛΛΟΓΙΚΗΣ ΔΙΑΧΕΙΡΙΣΗΣ ΕΡΓΩΝ ΤΟΥ ΛΟΓΟΥ»**

**Έκθεση Ελέγχου επί των Οικονομικών Καταστάσεων**

**Γνώμη με Επιφύλαξη**

Έχουμε ελέγξει τις συνημμένες οικονομικές καταστάσεις του Συνεταιρισμού Περιορισμένης Ευθύνης «ΟΡΓΑΝΙΣΜΟΣ ΣΥΛΛΟΓΙΚΗΣ ΔΙΑΧΕΙΡΙΣΗΣ ΕΡΓΩΝ ΤΟΥ ΛΟΓΟΥ» (ο Συνεταιρισμός), οι οποίες αποτελούνται από τον ισολογισμό της 31<sup>ης</sup> Δεκεμβρίου 2020, τις καταστάσεις αποτελεσμάτων και ταμειακών ροών της χρήσεως που έληξε την ημερομηνία αυτή, καθώς και το σχετικό προσάρτημα.

Κατά τη γνώμη μας, εκτός από τις επιπτώσεις του θέματος που μνημονεύεται στην παράγραφο της έκθεσής μας “Βάση για γνώμη με επιφύλαξη”, οι συνημμένες οικονομικές καταστάσεις παρουσιάζουν εύλογα, από κάθε ουσιώδη άποψη, την οικονομική θέση του Συνεταιρισμού Περιορισμένης Ευθύνης «ΟΡΓΑΝΙΣΜΟΣ ΣΥΛΛΟΓΙΚΗΣ ΔΙΑΧΕΙΡΙΣΗΣ ΕΡΓΩΝ ΤΟΥ ΛΟΓΟΥ» κατά την 31<sup>η</sup> Δεκεμβρίου 2020, τη χρηματοοικονομική του επίδοση και τις ταμειακές της ροές για τη χρήση που έληξε την ημερομηνία αυτή, σύμφωνα με τις διατάξεις του Ν.4308/2014 και του Ν. 4481/2017, όπως ισχύουν.

**Βάση για Γνώμη με Επιφύλαξη**

Από τον έλεγχο μας προέκυψε ότι οι φορολογικές υποχρεώσεις του Συνεταιρισμού δεν έχουν εξεταστεί από τις φορολογικές αρχές για τις χρήσεις 2007-2020. Ως εκ τούτου τα φορολογικά αποτελέσματα των χρήσεων αυτών δεν έχουν καταστεί οριστικά. Ο Συνεταιρισμός δεν έχει προβεί σε εκτίμηση των πρόσθετων φόρων και των προσαυξήσεων που πιθανόν καταλογιστούν σε μελλοντικό φορολογικό έλεγχο και δεν έχει σχηματίσει σχετική πρόβλεψη για αυτή την ενδεχόμενη υποχρέωση. Από τον έλεγχό μας, δεν έχουμε αποκτήσει εύλογη διασφάλιση σχετικά με την σε εκτίμηση του ύψους της πρόβλεψης που τυχόν απαιτείται.

Διενεργήσαμε τον έλεγχό μας σύμφωνα με τα Διεθνή Πρότυπα Ελέγχου (ΔΠΕ) όπως αυτά έχουν ενσωματωθεί στην Ελληνική Νομοθεσία. Οι ευθύνες μας, σύμφωνα με τα πρότυπα αυτά περιγράφονται περαιτέρω στην ενότητα της έκθεσής μας “Ευθύνες ελεγκτή για τον έλεγχο των οικονομικών καταστάσεων”. Είμαστε ανεξάρτητοι από την Εταιρεία, καθ’ όλη τη διάρκεια του διορισμού μας, σύμφωνα με τον Κώδικα Δεοντολογίας για Επαγγελματίες Ελεγκτές του Συμβουλίου Διεθνών Προτύπων Δεοντολογίας Ελεγκτών, όπως αυτός έχει ενσωματωθεί στην Ελληνική Νομοθεσία και τις απαιτήσεις δεοντολογίας που σχετίζονται με τον έλεγχο των οικονομικών καταστάσεων στην Ελλάδα και έχουμε εκπληρώσει τις δεοντολογικές μας υποχρεώσεις σύμφωνα με τις απαιτήσεις της ισχύουσας νομοθεσίας και του προαναφερόμενου Κώδικα Δεοντολογίας. Πιστεύουμε ότι τα ελεγκτικά τεκμήρια που έχουμε αποκτήσει είναι επαρκή και κατάλληλα να παρέχουν βάση για γνώμη με επιφύλαξη.

**Έμφαση Θεμάτων**

Εφιστούμε την προσοχή σας στα εξής :

1) Στις σημειώσεις Δ-2 και Δ-12-β του Προσαρτήματος όπου περιγράφεται ότι : Το ποσό του λογαριασμού του Παθητικού Υποχρεώσεις/ Έξοδα χρήσεως δουλευμένα, ευρώ 8.821.543,86 αφορούν το υπόλοιπο των υποχρεώσεων του Συνεταιρισμού σε δικαιούχους πνευματικών δικαιωμάτων, που προέκυψε από την κλειόμενη και από τις προηγούμενες χρήσεις. Σχετικά με τον λογαριασμό αυτό σημειώνουμε τα εξής : Έως και την χρήση 2014, δεν υπήρχε αναλυτική λογιστική κατάσταση ( ισοζύγιο), ανά κατηγορία και ανά δικαιούχο των δικαιωμάτων με αντίστοιχη συμφωνία των λογαριασμών της Γενικής Λογιστικής. Από την χρήση 2016 έχουν δημιουργηθεί αναλυτικές καταστάσεις, από τα στοιχεία που αντλήθηκαν εκ των αρχείων, που τηρεί το τμήμα μηχανογράφησης του Συνεταιρισμού. Κατά την εκτίμηση μας, η λογιστική παρακολούθηση των ανωτέρω λογαριασμών, παρά των συνεχόμενων βελτιώσεων που έγιναν στις χρήσεις 2015 έως και 2020, χρήζει περαιτέρω βελτιώσεων όσον αφορά τα στοιχεία των ετών 2014 και πριν, ώστε να διασφαλίζεται η λογιστική ορθότητα και ο λογιστικός-διαχειριστικός έλεγχος των αναλυτικών δεδομένων.

2) Στην σημείωση Γ-13 του Προσαρτήματος όπου περιγράφεται ότι : Υπάρχουν δικαστικές εκκρεμότητες υπέρ και κατά της εταιρίας με τρίτους. Η τελική έκβαση των υποθέσεων αυτών δεν είναι δυνατόν να προβλεφθεί στο παρόν στάδιο και, ως εκ τούτου, δεν έχει γίνει οποιαδήποτε πρόβλεψη στις οικονομικές καταστάσεις σε σχέση με τις υποθέσεις αυτές.

Στην γνώμη μας δεν διατυπώνεται επιφύλαξη σε σχέση με τα θέματα αυτά.

#### **Άλλο θέμα**

Η διανομή των δικαιωμάτων καθώς και τα έξοδα διαχείρισης ως ποσοστό επί των ακαθάριστων εσόδων του οργανισμού από δικαιώματα, τελεί υπό έγκριση, στα πλαίσια έγκρισης των Οικονομικών Καταστάσεων, από την προσεχή Γενική Συνέλευση των Μελών.

#### **Ευθύνες της Διοίκησης επί των Οικονομικών Καταστάσεων**

Η διοίκηση έχει την ευθύνη για την κατάρτιση και εύλογη παρουσίαση των οικονομικών καταστάσεων σύμφωνα με τις ισχύουσες διατάξεις του Ν.4308/2014 και του Ν. 4481/2017, όπως και για εκείνες τις δικλίδες εσωτερικού ελέγχου που η διοίκηση καθορίζει ως απαραίτητες, ώστε να καθίσταται δυνατή η κατάρτιση οικονομικών καταστάσεων απαλλαγμένων από ουσιώδες σφάλμα, που οφείλεται είτε σε απάτη είτε σε λάθος.

Κατά την κατάρτιση των οικονομικών καταστάσεων, η διοίκηση είναι υπεύθυνη για την αξιολόγηση της ικανότητας του Συνεταιρισμού να συνεχίσει τη δραστηριότητά της, γνωστοποιώντας όπου συντρέχει τέτοια περίπτωση, τα θέματα που σχετίζονται με τη συνεχιζόμενη δραστηριότητα και τη χρήση της λογιστικής αρχής της συνεχιζόμενης δραστηριότητας, εκτός και εάν η διοίκηση είτε προτίθεται να ρευστοποιήσει τον Συνεταιρισμό ή να διακόψει τη δραστηριότητά της ή δεν έχει άλλη ρεαλιστική εναλλακτική επιλογή από το να προβεί σ'αυτές τις ενέργειες.

#### **Ευθύνες Ελεγκτή για τον Έλεγχο των Οικονομικών Καταστάσεων**

Οι στόχοι μας είναι να αποκτήσουμε εύλογη διασφάλιση για το κατά πόσο οι οικονομικές καταστάσεις, στο σύνολο τους, είναι απαλλαγμένες από ουσιώδες σφάλμα, που οφείλεται είτε σε απάτη είτε σε λάθος και να εκδώσουμε έκθεση ελεγκτή, η οποία περιλαμβάνει τη γνώμη μας. Η εύλογη διασφάλιση συνιστά

διασφάλιση υψηλού επιπέδου, αλλά δεν είναι εγγύηση ότι ο έλεγχος που διενεργείται σύμφωνα με τα ΔΠΕ, όπως αυτά έχουν ενσωματωθεί στην Ελληνική Νομοθεσία, θα εντοπίζει πάντα ένα ουσιώδες σφάλμα, όταν αυτό υπάρχει. Σφάλματα δύναται να προκύψουν από απάτη ή από λάθος και θεωρούνται ουσιώδη όταν, μεμονωμένα ή αθροιστικά, θα μπορούσε εύλογα να αναμένεται ότι θα επηρέαζαν τις οικονομικές αποφάσεις των χρηστών, που λαμβάνονται με βάση αυτές τις οικονομικές καταστάσεις.

Ως καθήκον του ελέγχου, σύμφωνα με τα ΔΠΕ όπως αυτά έχουν ενσωματωθεί στην Ελληνική Νομοθεσία, ασκούμε επαγγελματική κρίση και διατηρούμε επαγγελματικό σκεπτικισμό καθ' όλη τη διάρκεια του ελέγχου. Επίσης:

- Εντοπίζουμε και αξιολογούμε τους κινδύνους ουσιώδους σφάλματος στις οικονομικές καταστάσεις, που οφείλεται είτε σε απάτη είτε σε λάθος, σχεδιάζοντας και διενεργώντας ελεγκτικές διαδικασίες που ανταποκρίνονται στους κινδύνους αυτούς και αποκτούμε ελεγκτικά τεκμήρια που είναι επαρκή και κατάλληλα για να παρέχουν βάση για τη γνώμη μας. Ο κίνδυνος μη εντοπισμού ουσιώδους σφάλματος που οφείλεται σε απάτη είναι υψηλότερος από αυτόν που οφείλεται σε λάθος, καθώς η απάτη μπορεί να εμπεριέχει συμπαιγνία, πλαστογραφία, εσκεμμένες παραλείψεις, ψευδείς διαβεβαιώσεις ή παράκαμψη των δικλίδων εσωτερικού ελέγχου.
- Κατανοούμε τις δικλίδες εσωτερικού ελέγχου που σχετίζονται με τον έλεγχο, με σκοπό το σχεδιασμό ελεγκτικών διαδικασιών κατάλληλων για τις περιστάσεις, αλλά όχι με σκοπό τη διατύπωση γνώμης επί της αποτελεσματικότητας των δικλίδων εσωτερικού ελέγχου της Εταιρείας.
- Αξιολογούμε την καταλληλότητα των λογιστικών αρχών και μεθόδων που χρησιμοποιήθηκαν και το εύλογο των λογιστικών εκτιμήσεων και των σχετικών γνωστοποιήσεων που έγιναν από τη διοίκηση.
- Αποφαινόμαστε για την καταλληλότητα της χρήσης από τη διοίκηση της λογιστικής αρχής της συνεχιζόμενης δραστηριότητας και με βάση τα ελεγκτικά τεκμήρια που αποκτήθηκαν για το εάν υπάρχει ουσιώδης αβεβαιότητα σχετικά με γεγονότα ή συνθήκες που μπορεί να υποδηλώνουν ουσιώδη αβεβαιότητα ως προς την ικανότητα της Εταιρείας να συνεχίσει τη δραστηριότητά της. Εάν συμπεράνουμε ότι υφίσταται ουσιώδης αβεβαιότητα, είμαστε υποχρεωμένοι στην έκθεση ελεγκτή να επιστήσουμε την προσοχή στις σχετικές γνωστοποιήσεις των οικονομικών καταστάσεων ή εάν αυτές οι γνωστοποιήσεις είναι ανεπαρκείς να διαφοροποιήσουμε τη γνώμη μας. Τα συμπεράσματά μας βασίζονται σε ελεγκτικά τεκμήρια που αποκτώνται μέχρι την ημερομηνία της έκθεσης ελεγκτή. Ωστόσο, μελλοντικά γεγονότα ή συνθήκες ενδέχεται να έχουν ως αποτέλεσμα η Εταιρεία να παύσει να λειτουργεί ως συνεχιζόμενη δραστηριότητα.
- Αξιολογούμε τη συνολική παρουσίαση, τη δομή και το περιεχόμενο των οικονομικών καταστάσεων, συμπεριλαμβανομένων των γνωστοποιήσεων, καθώς και το κατά πόσο οι οικονομικές καταστάσεις απεικονίζουν τις υποκείμενες συναλλαγές και τα γεγονότα με τρόπο που επιτυγχάνεται η εύλογη παρουσίαση.

Μεταξύ άλλων θεμάτων, κοινοποιούμε στη διοίκηση, το σχεδιαζόμενο εύρος και το χρονοδιάγραμμα του ελέγχου, καθώς και σημαντικά ευρήματα του ελέγχου,

συμπεριλαμβανομένων όποιων σημαντικών ελλείψεων στις δικλίδες εσωτερικού ελέγχου εντοπίζουμε κατά τη διάρκεια του ελέγχου μας.

**Έκθεση επί Άλλων Νομικών και Κανονιστικών Απαιτήσεων**

Λαμβάνοντας υπόψη ότι η διοίκηση έχει την ευθύνη για την κατάρτιση ειδικής έκθεσης για τη χρήση των ποσών που δαπανώνται για τους σκοπούς των κοινωνικών, πολιτιστικών και εκπαιδευτικών υπηρεσιών, καθώς και την ευθύνη για την κατάρτιση της ετήσιας έκθεση διαφάνειας κατ' εφαρμογή των διατάξεων των παραγράφων 2 και 3 του άρθρου 29 του Ν. 4481/2017 σημειώνουμε ότι:

Με βάση τη γνώση που αποκτήσαμε κατά το έλεγχό μας, για τον Συνεταιρισμό Περιορισμένης Ευθύνης «**ΟΡΓΑΝΙΣΜΟΣ ΣΥΛΛΟΠΙΚΗΣ ΔΙΑΧΕΙΡΙΣΗΣ ΕΡΓΩΝ ΤΟΥ ΛΟΓΟΥ**» και το περιβάλλον του, δεν έχουμε εντοπίσει ουσιώδεις ανακρίβειες στις οικονομικές πληροφορίες που αναφέρονται στην Ετήσια Έκθεση Διαφάνειας και στην Ειδική Έκθεση για τη χρήση των ποσών που δαπανώνται για τους σκοπούς των κοινωνικών, πολιτιστικών και εκπαιδευτικών υπηρεσιών.

**ΩΡΙΩΝ ΟΡΚΩΤΟΙ ΕΛΕΓΚΤΕΣ ΛΟΠΣΤΕΣ ΑΕ**  
Α.Μ. Σ.Ο.Ε.Α Εταιρείας : 146  
Βλαχερνών 10, ΤΚ 151 24 - Μαρούσι

Μαρούσι, 21<sup>ο</sup> Μαΐου 2021  
Ο Ορκωτός Ελεγκτής Λογιστής



Νιφορόπουλος Ι. Κωνσταντίνος  
Α.Μ. Σ.Ο.Ε.Α. Ελεγκτή 16541